



**COMUNE DI VIANO**  
PROVINCIA DI REGGIO EMILIA

**RUE**

**REGOLAMENTO  
URBANISTICO EDILIZIO**

# VARIANTE 2017

(ai sensi dell'art. 33 della L.R. 24 marzo 2000, n.20)

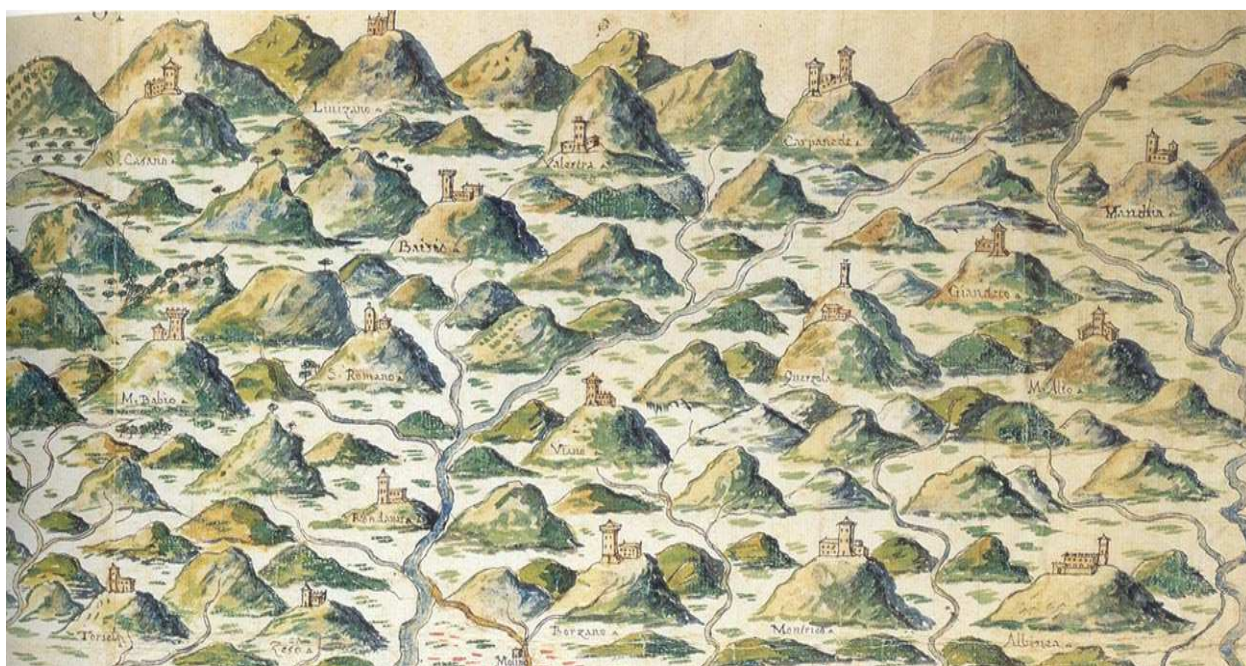

## NORME

### Allegato 1: Definizioni e disciplina degli usi

**TESTO CON REVISIONI**

ADOZIONE: Del. C.C. n ... del .....

APPROVAZIONE: Del. C.C. n. ... del .....

Sindaco  
Giulio Bedeschi

Assessore all'Urbanistica  
Alberto Montecchi

Gruppo di lavoro OIKOS Ricerche	Comune di Viano
Alessandra Carini (Responsabile)	Emanuela Fiorini (Responsabile Uso e Assetto del Territorio)
Roberto Farina	Cristina Moschetti
Antonio Conticello (elaborazioni cartografiche, SIT)	

OTTOBRE 2018



**INDICE**

<b>1. DEFINIZIONE DEI PARAMETRI URBANISTICI ED EDILIZI E DEGLI INTERVENTI</b>	<b>1</b>
Art. 1.1 Norma generale	1
Art. 1.2. Dotazioni minime e massime di Sa	10
Art. 1.3. Superficie esistente	12
Art. 1.4 Edificio esistente	13
Art. 1.5. Co-abitazione (Co-housing) o comunità intenzionale o vicinato elettivo	13
Art. 1.6. Dehor	15
Art. 1.7. Gazebo	15
Art. 1.8. Utilizzazione degli indici nelle unità di intervento	19
Art. 1.9. Area dell'insediamento (Ai)	20
<b>2. Definizione degli Usi del territorio</b>	<b>34</b>
Art. 2.1. Casistica degli usi del territorio	34
Art. 2.2. Uso esistente	42
<b>3. Definizioni per il territorio rurale</b>	<b>43</b>
Art. 3.1 Azienda agricola	43
Art. 3.2 Impresa agricola	43
Art. 3.3 Azienda agricola di nuova formazione / imprenditoria giovanile	43
Art. 3.4. Attività agricola a tempo parziale o attività agricola minore	44
Art. 3.5. Attività agricola amatoriale	44
Art. 3.6 Unità fondiaria agricola (UFA)	44
Art. 3.7 Superficie fondiaria dell'unità agricola (SF)	45
Art. 3.8 Superficie Agricola Utilizzata (SAU)	45
Art. 3.9 Centro aziendale	45
Art. 3.10 Attività agricole	46
Art. 3.11 Attività agricole connesse	46
Art. 3.12 Unità colturale (UC)	46
Art. 3.13 Attività agromeccanica (AAGR)	46
Art. 3.14 Imprenditore agricolo (IA)	46
Art. 3.15 Imprenditore Agricoltore Professionale (IAP)	47
Art. 3.16 Coltivatore Diretto (Cd)	47
Art. 3.17 Produttori Agricoli (PA)	47
Art. 3.18 Unità Lavorativa Uomo	47
Art. 3.19 Serra - Serra aziendale	47
Art. 3.20 Serra di tipo industriale	48
Art. 3.21 Allevamento domestico	48
Art. 3.22 Allevamenti zootecnici	48
Art. 3.23 Allevamento zootecnico aziendale o interaziendale	48
Art. 3.24 Allevamento zootecnico intensivo o industriale	49

---

Art. 3.25 Unità di Grosso Bovino (UGB)	49
Art. 3.26 Piano di Investimenti e di ammodernamento dell'Azienda agricola (PIA)	49
Art. 3.27 Programma di Riconversione o Ammodernamento dell'attività agricola (PRA)	49
Art. 3.28 Atto unilaterale d'obbligo o convenzione per le zone agricole	50
Art. 3.29 Fattorie didattiche	50
Art. 3.30 Vendita diretta dei prodotti agricoli	50
Art. 3.31. Nucleo o corte rurale	51
Art. 3.32 Edificio agricolo principale - EAP	51
Allegato: Tavola di sintesi degli usi del territorio	51

---

## 1. **DEFINIZIONE DEI PARAMETRI URBANISTICI ED EDILIZI E DEGLI INTERVENTI**

### Art. 1.01 **Norma generale**

1. Attraverso la Legge Regionale n. 15/2013 (art. 12, comma 2), allo scopo di assicurare uniformità e trasparenza, nonché omogeneità di trattamento e semplificazione delle procedure, la Regione Emilia Romagna ha reso cogenti su tutto il territorio regionale le definizioni tecniche uniformi dei parametri urbanistici ed edilizi di cui all'allegato A della Deliberazione dell'Assemblea Legislativa 4 febbraio 2010 n. 279. Tale atto di coordinamento tecnico è pienamente operativo e vigente a partire dal 28 gennaio 2014 e pertanto, da tale data, le definizioni regionali prevalgono su quelle stabilite dagli strumenti urbanistici ed edilizi comunali.

Con l'approvazione della DGR 28.06.2018 n.922 le Definizioni Tecniche Uniformi (DTU) sono state in parte introdotte o modificate rispetto alle previsgenti, in recepimento delle definizioni uniformi nazionali di cui all'intesa di Conferenza unificata 20.10.2016.

La presente Variante al RUE assume tali definizioni come parte integrante della propria disciplina normativa, rimandando al testo della citata deliberazione per la loro consultazione.

Le definizioni riportate nel seguito sono quelle dell'Atto di indirizzo e coordinamento sulle definizioni tecniche uniformi per l'urbanistica e l'edilizia, di cui alla D.A.L. Emilia Romagna n.279/2010] commi che seguono ~~integrate da~~ integrano tali definizioni con altre su oggetti o temi non compresi nel citato atto di coordinamento:

~~— Chiarimenti e specificazioni interpretativi~~

~~— Ulteriori definizioni su oggetti o temi non compresi nel citato atto di coordinamento.~~

2. Qualsiasi integrazione e/o modifica effettuata dall'Assemblea Legislativa o dalla Giunta Regionale si intende recepita automaticamente e il recepimento non costituisce variante al RUE, così come sono da intendersi automaticamente aggiornati tutti i riferimenti a leggi statali e regionali e a decreti, laddove siano intervenute o intervengano modifiche e/o integrazioni successive alla data riportata nel testo.

3. ~~In caso di eventuale contrasto con le definizioni di cui all'Atto di coordinamento, prevale la definizione definita da quest'ultimo.~~ Le definizioni contenute nella citata deliberazione sono le seguenti:

Parametri e indici urbanistici

— 1. Superficie territoriale (STER)

— 2. Superficie fondiaria (SF)

— 3. Indice di edificabilità territoriale (IT)

— 4. Ambito

— 5. Comparto

— 6. Lotto

— 7. Unità fondiaria

— 8. Superficie minima di intervento

— 9. Carico urbanistico

— 10. Dotazioni territoriali

Oggetti e parametri edilizi

— 11. Sedime

— 12. Superficie coperta (SCO)

— 13. Superficie permeabile (SP)

— 14. Indice di permeabilità (IPT/IPF)

— 15. Indice di copertura (IC)

— 16. Superficie totale (ST)

— 17. Superficie lorda (SL)

— 18. Superficie utile (SU)

— 19. Superficie accessoria (SA)

— 20. Superfici escluse dal computo della SU e della SA

— 21. Superficie complessiva (SC)

— 22. Superficie calpestabile

— 23. Parti comuni / condominiali

— 24. Area dell'insediamento (AI)

— 25. Sagoma

— 26. Volume totale o volumetria complessiva (VT)

— 27. Piano di un edificio

— 28. Piano fuori terra

— 29. Piano seminterrato

— 30. Piano interrato

— 31. Sottotetto

— 32. Soppalco

— 33. Numero dei piani

Altezze

— 34. Altezza lorda

— 35. Altezza del fronte

— 36. Altezza dell'edificio

— 37. Altezza utile

— 38. Altezza virtuale (o altezza utile media) (HV)

Distanze

— 39. Distanze

— 40. Indice di visuale libera (IVL)

Altre definizioni

— 41. Volume tecnico

— 42. Vuoto tecnico

— 43. Unità immobiliare

— 44. Alloggio

— 45. Unità edilizia (UE)

— 46. Edificio

— 47. Edificio unifamiliare

— 48. Pertinenza

- 49. Balcone
- 50. Ballatoio
- 51. Loggia /Loggiato
- 52. Lastrico solare
- 53. Pensilina
- 54. Pergolato
- 55. Portico /porticato
- 56. Terrazza
- 57. Tettoia
- 58. Veranda
- 59. Tetto verde

#### Interventi

- Interventi di manutenzione ordinaria
- Interventi di manutenzione straordinaria
- Restauro scientifico
- Interventi di restauro e risanamento conservativo
- Ripristino tipologico
- Interventi di ristrutturazione edilizia
- Interventi di nuova costruzione
- Interventi di ristrutturazione urbanistica
- Demolizione
- Recupero e risanamento delle aree libere
- Significativi movimenti di terra

#### **Art. 1.1. ~~Sagoma e Sagoma planivolumetrica~~**

1. ~~Si definisce *Sagoma* la proiezione su uno dei piani verticali della sagoma planivolumetrica.~~
2. ~~Si definisce *Sagoma Planivolumetrica* la figura solida definita dall'intersezione dei piani di tutte le superfici di tamponamento esterno e di copertura dell'edificio e del piano di campagna, compresi i volumi aggettanti chiusi e quelli aperti ma coperti (bow window, logge, porticati) e i volumi tecnici, al netto dei balconi e degli sporti aggettanti per non più di m 1,50, delle sporgenze decorative e funzionali (comignoli, canne fumarie, condotte impiantistiche), delle scale esterne aperte e scoperte se a sbalzo, delle scale di sicurezza esterne e di elementi tecnologici quali pannelli solari e termici.~~

#### **Art. 1.2. ~~Sagoma fuori terra e Volume della sagoma f.t.~~**

1. ~~Si definisce *Sagoma fuori terra* ("sagoma f.t.") la figura geometrica costituita dalla sagoma di cui all'articolo precedente escludendo da questa i piani interrati. La sagoma fuori terra è delimitata verso il basso dalla superficie di calpestio del piano più basso non interrato.~~
2. ~~Si definisce *Volume della sagoma fuori terra* (V.sagoma f.t.) la misura in mc. della~~

figura geometrica definita sagoma fuori terra.

**Art. 1.3. Involucro (INV), Volume dell'involucro fuori terra (V.inv.f.t.), Volume riscaldato e rapporto di forma, Volume totale o lordo e volume utile**

1. — Si definisce *Volume totale o lordo* il volume della figura solida fuori terra definita dalla sua sagoma planivolumetrica.
2. — Si definisce *Volume utile* la somma dei prodotti delle superfici utili o accessorie per le relative altezze utili; il volume utile di un vano può risultare dalla somma di più parti con altezze diverse.
3. — Si definisce "involucro" di un edificio la figura geometrica costituita dalle superfici (piane o non piane) che delimitano l'insieme di tutti gli spazi chiusi dell'edificio. L'involucro è quindi definito in analogia alla sagoma planivolumetrica, ma non comprende gli spazi aperti coperti.
4. — Si definisce *Involucro fuori terra (INV.f.t.)* la figura geometrica costituita dalle superfici (piane o non piane) che delimitano l'insieme di tutti gli spazi chiusi dell'edificio, escludendo da questo i piani interrati. L'involucro netto fuori terra è delimitato verso il basso dalla superficie di calpestio del piano più basso non interrato.
5. — Si definisce *volume dell'involucro fuori terra (V.inv.f.t.)* di un edificio la misura in mc. del volume della figura geometrica definita involucro fuori terra.
6. — Si definisce "involucro a temperatura condizionata" ovvero "involucro riscaldato" di un edificio la figura, costituita dall'involucro dell'insieme degli spazi serviti da impianto di riscaldamento, al netto quindi di cantine, autorimesse e altri spazi non riscaldati. Si definisce "volume riscaldato" il volume dell'involucro riscaldato.
7. — Si definisce "rapporto di forma" dell'edificio il rapporto  $S/V$ , dove  $V$  è il volume riscaldato e  $S$  è la misura della superficie che delimita l'involucro riscaldato, verso l'esterno o verso ambienti non riscaldati (o verso zone termiche e/o unità immobiliari dotate di impianto di climatizzazione diverso ai fini delle valutazioni della prestazione energetica).

**Art. 1.4. Sedime di una costruzione, superficie occupata (SO) e rapporto di occupazione**

1. — Con riferimento a qualsiasi tipo di costruzione, per *sedime* si intende la superficie occupata dalla parte fuori terra di un fabbricato, vale a dire il profilo della costruzione, comprensiva di tutte le sue parti, proiettato sul piano orizzontale rappresentante il suolo (1). Non fanno parte del sedime quelle porzioni di suolo che sono soltanto rimodellate in relazione alla costruzione, ma non sono interessate da manufatti; sono viceversa parte del sedime quelle porzioni di suolo nelle quali il suolo stesso è stato interessato o integrato con materiali da costruzione idonei al suo consolidamento (2).
2. — Per *superficie occupata (SO)* si intende la misura in mq. dell'area del sedime.



3. — Si definisce rapporto di occupazione il rapporto percentuale fra la superficie occupata di una costruzione e la superficie fondiaria (SO/SF) oppure la superficie territoriale (SO/ST).

#### **Art. 1.5. Superficie coperta (SQ) e Rapporto di copertura (Q)**

1. — Con riferimento agli edifici, si definisce *superficie coperta* la proiezione sul piano orizzontale della sagoma planivolumetrica di un edificio.
2. — Si definisce *rapporto di copertura* il rapporto tra la superficie coperta e la superficie fondiaria (Sq/SF). Si indica di norma come un rapporto massimo ammissibile espresso con una percentuale.

#### **Art. 1.6. Superficie impermeabilizzata e Superficie permeabile (SP)**

1. — Si definisce *superficie impermeabilizzata*, ai fini urbanistici, la misura in mq. di quella porzione di sedime interessata da costruzioni (fuori o entro terra) o pavimentazioni che impediscono alle acque meteoriche di penetrare nel terreno (3). Nell'ambito e per i fini della presente definizione si prescinde dal grado di permeabilità del suolo nella sua condizione indisturbata, preesistente alla costruzione.
2. — Si definisce *superficie permeabile (SP)* di un lotto la porzione ineditata di una determinata superficie, priva di pavimentazione o di altri manufatti permanenti entro o fuori terra che impediscano alle acque meteoriche di raggiungere naturalmente e direttamente la falda acquifera.  
Rientrano nella quantificazione delle superfici permeabili anche le aree pavimentate con autobloccanti cavi o altri materiali che garantiscano analoghi effetti di permeabilità. La superficie permeabile, in questi casi, sarà computata con riferimento ai seguenti valori percentuali, in relazione alla tipologia dei materiali impiegati:  
— nel caso di pavimentazioni in elementi prefabbricati grigliati si considera che siano permeabili per il 50% della loro superficie;  
— nel caso di inghiaatura carrabile su terra si considera permeabile il 100% della superficie.
3. — Si definisce indice di permeabilità il rapporto tra la superficie permeabile (Sp) e la superficie territoriale o fondiaria. Si indica di norma come un rapporto minimo ammissibile espresso con una percentuale. Si definiscono così l'Indice di permeabilità territoriale (Sp/ST) e l'Indice di permeabilità fondiaria (Sp/SF)

#### **Art. 1.7. Quota al suolo**

1. — Si definisce *quota al suolo* di una costruzione la media delle quote del terreno misurate lungo il perimetro del sedime e ponderate rispetto allo sviluppo lineare del perimetro stesso.
2. — Qualora lungo il perimetro del sedime la quota del terreno sia stata o venga sensibilmente aumentata (oltre 50 cm. di dislivello) con un rilevato artificiale localizzato, la misura va effettuata escludendo il rilevato artificiale sulla base delle quote del

terreno circostante.

3. ~~Nel caso di due costruzioni diverse contigue nelle quali un tratto del perimetro del sedime dell'una coincide con un tratto del perimetro del sedime dell'altra, tale tratto è escluso dal computo e le relative quote non contribuiscono a determinare la misura della quota al suolo della costruzione.~~
4. ~~La quota al suolo, come la quota massima e la quota minima di cui agli articoli successivi, sono misurate rispetto ad una quota di riferimento generale (livello del mare), o locale.~~

#### **Art. 1.8. Quota massima e altezza da terra**

1. ~~Con riferimento a qualsiasi tipo di costruzione, si definisce la *quota massima* la quota del suo punto più alto, non escludendo alcun elemento della costruzione.~~
2. ~~Con riferimento a qualsiasi tipo di costruzione, si definisce *altezza da terra* la differenza tra la quota massima e la quota al suolo.~~

#### **Art. 1.9. Altezza del fronte di un edificio (HF)**

1. ~~Misura ottenuta dalla differenza della quota media della linea di stacco dell'edificio con la più alta delle seguenti quote::  
intradosso del solaio sovrastante l'ultimo piano che determina Su;  
linea di intersezione tra il muro perimetrale e l'intradosso del solaio di copertura, per gli edifici con copertura inclinata fino a 45°;  
linea di colmo, per gli edifici con copertura inclinata maggiore di 45°;  
sommità del parapetto in muratura piena, avente l'altezza superiore a m 1,20, per gli edifici con copertura piana;  
media delle altezze dei punti più alti sull'intradosso della copertura, per le coperture a padiglione.~~
2. ~~Nella determinazione delle altezze, sono comunque esclusi:  
— i parapetti in muratura piena al piano di copertura con altezza minore di m 1,20 o quando i vuoti prevalgono sui pieni,  
— i manufatti tecnologici, quali extracorsa di ascensori, tralicci, ciminiere e vani tecnici particolari, fatte salve le disposizioni relative ai vincoli aeroportuali.~~

#### **Art. 1.10. Altezza di un edificio (H)**

1. ~~Si definisce altezza di un edificio l'altezza massima tra quella dei vari fronti.~~

#### **Art. 1.11. Numero di piani di un edificio (NP, NPT)**

1. ~~Per *numero di piani di un edificio* (NP) si intende convenzionalmente il numero massimo di piani sovrapposti che si trovano in una qualsiasi sezione dell'edificio, ad esclusione dei piani interrati.~~

2. ~~Per numero di piani totale (NPT) si intende il numero massimo di piani sovrapposti senza alcuna esclusione.~~

**Art. 1.12. ~~Altezza utile Hu~~**

1. ~~Si definisce *altezza utile* l'altezza netta del vano misurata dal piano di calpestio all'intradosso del solaio sovrastante o delle strutture sottoemergenti dal soffitto (travetti), quando posti a luce inferiore a 40 cm, senza tener conto delle irregolarità e dei punti singolari.~~
2. ~~Ai fini della individuazione degli spazi fruibili (ossia aventi un'altezza utile non inferiore a m. 1,80), e di quelli non fruibili, l'altezza utile si misura senza tenere conto di eventuali controsoffitti, salvo il caso in cui gli stessi siano necessari per la copertura di impianti tecnologici.~~
3. ~~Ai fini del rispetto dei requisiti cogenti in materia di altezza minima dei locali, essa si misura fino all'altezza dell'eventuale controsoffitto (altezza utile netta).~~

**Art. 1.13. ~~Altezza utile netta e Altezza utile netta media o virtuale (h)~~**

1. ~~L'*altezza utile netta* di un punto di uno spazio chiuso o di un spazio aperto coperto corrisponde alla misura dell'altezza utile, come definita all'articolo precedente, tenendo però conto, in detrazione:~~  
~~— delle eventuali attrezzature di arredo fisso interne al vano,~~  
~~— degli eventuali infissi interni, o controsoffitti.~~
2. ~~L'*altezza utile netta media* di un vano (detta anche *altezza virtuale*), è data dal rapporto tra il volume (eventualmente calcolato come somma di più parti) dello spazio considerato e la relativa superficie di pavimento, con esclusione delle porzioni con altezza inferiore a m 1,80.~~
3. ~~L'altezza utile netta media del vano (h) è la misura che si considera ai fini del rispetto dei requisiti di altezza minima dei vani fissati dalla legge.~~

**Art 1.14. ~~Altezza lorda dei piani~~**

1. ~~Differenza fra la quota del pavimento di ciascun piano e la quota del pavimento del piano sovrastante. Per l'ultimo piano dell'edificio si misura dal pavimento fino all'intradosso del soffitto o della copertura. In tale misura non si tiene conto delle travi e delle capriate a vista.~~
2. ~~Qualora la copertura sia a più falde inclinate, il calcolo si effettua come per l'altezza virtuale.~~

**Art. 1.15. ~~Superficie lorda~~**

1. ~~Detta anche *superficie utile lorda*, è la somma delle superfici di tutti i piani fuori terra e seminterrati di un edificio, comprensiva dei muri perimetrali, delle partizioni e dei pilastri interni, esclusi i balconi, le terrazze scoperte, gli spazi scoperti a terra,~~

~~le scale esterne, aperte e scoperte, e le scale di sicurezza esterne.~~

#### **Art. 1.16. — Superficie utile (Su)**

~~1. — La superficie di pavimento di tutti i locali di una unità immobiliare, al netto delle superfici definite nella superficie accessoria (Sa), e comunque escluse le murature, i pilastri, i tramezzi, gli sguinci, i vani di porte e finestre, le logge, i balconi e le eventuali scale interne. Ai fini dell'agibilità, i locali computati come superficie utile devono comunque presentare i requisiti igienico-sanitari richiesti dalla normativa vigente a seconda dell'uso cui sono destinati. La superficie utile di una unità edilizia è data dalla somma delle superfici utili delle singole unità immobiliari che la compongono.~~

~~Si computano nella superficie utile:~~

- ~~— le cantine poste ai piani superiori al primo piano fuori terra;~~
- ~~— le cantine che hanno altezza utile uguale o superiore a m 2,70;~~
- ~~— i sottotetti con accesso diretto da una unità immobiliare, che rispettano i requisiti di abitabilità di cui all'art. 2, comma 1, della LR 11/1998.~~

~~Per gli immobili con destinazione d'uso non residenziale si computano altresì nella superficie utile:~~

- ~~— i locali destinati al personale di servizio e di custodia, nonché i locali adibiti ad uffici e archivi;~~
- ~~— le autorimesse, quando costituiscono strumento essenziale dell'attività economica (autonoleggi, attività di trasporto e assimilati).~~
- ~~— gli spazi coperti (tettoie), quando costituiscono strumento essenziale dell'attività economica in rapporto all'uso principale, conteggiati al 60%.~~
- ~~— Le coperture mobili retrattili "copri-scopri", computate nella misura del minimo ingombro (nel calcolo delle distanze si considera la massima estensione della copertura).~~

~~2. — Per l'edilizia esistente, in caso di interventi di MO, MS e RRC, e per l'edilizia classificata di interesse storico-architettonico e testimoniale non sono computati nella Su i locali accessori posti al piano terra, anche se di altezza utile uguale o superiore a m 2,70.~~

#### **Art. 1.17. — Superficie accessoria (Sa) e specificazioni sulla Superficie utile**

~~1. — Si definisce superficie accessoria la superficie di pavimento degli spazi di una unità edilizia o di una unità immobiliare aventi carattere di servizio rispetto alla destinazione d'uso dell'unità stessa, misurata al netto di murature, pilastri, tramezzi, sguinci, vani di porte e finestre.~~

~~Nel caso di vani coperti, si computano le parti con altezza utile uguale o maggiore a m 1,80.~~

~~Per tutte le funzioni si computano, in via esemplificativa, nella superficie accessoria:~~

- ~~— spazi aperti (coperti o scoperti), quali portici e gallerie pedonali (se non gravati da servitù di uso pubblico), ballatoi, logge, balconi e terrazze;~~

- ~~— le pensiline e le tettoie con profondità superiore a m 1,50, con l'esclusione di quanto previsto al precedente Art. 1.14 comma 2 per gli usi non residenziali;~~
  - ~~— le cantine poste al piano interrato, seminterrato o al primo piano fuori terra, purché abbiano altezza inferiore a m 2,70; sono da computare nella Sa le cantine poste al piano interrato, anche con altezza utile maggiore o uguale a m. 2,70 se pertinenziali di una unità abitativa;~~
  - ~~— i sottotetti che hanno accesso diretto da una unità immobiliare ma non rispettano i requisiti di abitabilità di cui all'art. 2, comma 1, della LR n. 11/1998;~~
  - ~~— i sottotetti che hanno accesso dalle parti comuni di una unità edilizia, per la porzione con altezza utile maggiore o uguale a m 1,80;~~
  - ~~— le autorimesse e i posti auto coperti;~~
  - ~~— i vani scala interni alle unità immobiliari computati in proiezione orizzontale, a terra, una sola volta;~~
  - ~~— le parti comuni, quali i locali di servizio condominiale in genere, i depositi, gli spazi comuni di collegamento orizzontale, come ballatoi o corridoi (di accesso alle abitazioni o alle cantine), esclusi gli spazi comuni di collegamento verticale e gli androni condominiali.~~
  - ~~— i depositi attrezzi da giardino interni alla singola unità immobiliare.~~
2. ~~Non costituiscono né Su, né Sa le superfici dei seguenti elementi:~~
- ~~— i porticati o gallerie gravati da servitù di uso pubblico;~~
  - ~~— gli spazi scoperti a terra (cortili, chiostrine, giardini) sia privati che comuni;~~
  - ~~— le parti comuni di collegamento verticale (vani ascensore, scale e relativi pianerottoli) e gli androni condominiali;~~
  - ~~— i corselli delle autorimesse costituenti parti comuni, anche se coperti, e relative rampe;~~
  - ~~— le pensiline e le tettoie con profondità inferiore a m 1,50;~~
  - ~~— i tetti verdi non praticabili;~~
  - ~~— i lastrici solari, a condizione che siano condominiali e accessibili solo da spazi comuni;~~
  - ~~— i pergolati a terra;~~
  - ~~— gli spazi con altezza inferiore a m 1,80;~~
  - ~~— le scale esterne aperte e scoperte;~~
  - ~~— vani tecnici e spazi praticabili che ospitano qualsivoglia impianto tecnologico dell'edificio (tra cui: le centrali termiche, i vani motori di ascensori, le canne fumarie e di aerazione, le condotte, le intercapedini tecniche).~~
- ~~Non costituiscono inoltre Sa~~
- ~~— Pergolati di supporto a pannelli solari fotovoltaici e/o termici;~~
  - ~~— Tettoia aperte sui quattro lati di supporto a pannelli solari fotovoltaici e/o termici;~~
3. ~~Le variazioni di Su e Sa, a seguito di interventi di manutenzione ordinaria, manutenzione straordinaria, restauro e risanamento conservativo, limitate a quanto può derivare dalla modifica, realizzazione o eliminazione di partizioni interne alle U.I. o interne alle parti comuni, così come dall'eventuale ispessimento di strutture portanti o chiusure esterne per finalità strutturali o di isolamento, non comportano, ai~~

~~fini dei titoli abilitativi, l'adeguamento dei parametri originari dell'unità immobiliare su cui si interviene e delle sue dotazioni.~~

#### **Art. 1.182. Dotazioni minime e massime di Sa**

1. In tutti gli interventi di ristrutturazione edilizia con demolizione e ricostruzione, nuova costruzione, ricostruzione o ampliamento di edifici preesistenti all'esterno del Centro Storico (ambiti AS ed ES), la Sa non può essere
  - superiore al 70% della Su per la residenza
  - superiore al 30% della Su negli ambiti produttivi e per le funzioni produttive agricole .

Per la residenza non meno del 40% della Sa complessiva deve essere destinata alla realizzazione di cantine e autorimesse, che per ogni unità immobiliare non possono comunque essere inferiori a 15 mq per l'autorimessa e 5 mq per la cantina.

Nel caso di funzioni produttive agricole le superfici esistenti non più funzionali all'agricoltura sono comunque da considerarsi Sa.

Le superfici accessorie in quantità eccedente i limiti del 70% e del 30% della Su sopra indicati sono da computarsi come Su ai fini del rispetto degli indici edificatori; in caso di sola realizzazione di Sa in un lotto non edificato la quantità edificatoria disponibile è pari alla Su realizzabile nel lotto. In caso di successivi interventi, la quantità massima edificabile è comunque pari al massimo alla Su + Sa definite dagli indici di ambito. Negli interventi di ampliamento la Sa deve essere riferita alla nuova Su realizzata.

#### ~~2. Si considerano "cantine" esclusivamente vani posti:~~

- ~~— in piani interrati o al primo piano fuori terra, accessibili dagli spazi di uso comune;~~
- ~~— in edifici unifamiliari o comunque privi di parti comuni, in piani interrati o al primo piano fuori terra; se collegati direttamente all'unità immobiliare, tali vani devono disporre anche di un accesso diretto dall'esterno o dall'autorimessa qualora la cantina non abbia affacci esterni.~~

~~Vani chiusi posti in piani diversi non possono essere considerati cantine.~~

- ~~32.~~ Nelle unità edilizie prevalentemente residenziali costituite da quattro o più unità immobiliari, la Sa degli spazi di servizio comuni alle diverse unità immobiliari, ~~di cui al comma 1 lettera a) dell'articolo precedente,~~ deve prevedere almeno un vano destinato a deposito biciclette e un vano per i contenitori della raccolta differenziata. La condizione non si applica alle residenze a schiera e agli edifici preesistenti già costituiti da quattro o più unità immobiliari.

4. Per ogni unità edilizia abitativa di completa ristrutturazione, nuova costruzione, ricostruzione di edifici preesistenti, dotata di un'area a verde privato pertinenziale è obbligatoria la realizzazione, integrata nell'edificio, di un vano accessorio per il ricovero degli attrezzi da giardino, della misura minima di mq. 5, aperto direttamente

sul giardino e non accessibile dall'interno dell'alloggio. Tale vano può essere integrato alla cantina e/o all'autorimessa, la cui superficie deve essere di conseguenza incrementata.

#### **Art. 1.19. — Superficie Complessiva (SC)**

1. — ~~La Superficie Complessiva (SC) è data dalla somma della superficie utile e del 60% della superficie accessoria ( $S_c = S_u + 60\% S_a$ ).~~
2. — ~~Qualora in un edificio con più U.I. siano presenti o previsti usi urbanistici diversi, si definisce SC specifica di un determinato uso quella costituita dagli spazi delle U.I. aventi (o destinate a quel determinato uso e dai relativi spazi di pertinenza esclusiva; in tal caso la  $S_a$  costituita dagli spazi comuni a più U.I. è attribuita convenzionalmente all'uso percentualmente maggioritario nell'edificio.~~

#### **Art. 1.20 — Superficie catastale (Sca)**

1. — ~~per la definizione di *superficie catastale* si veda l'Allegato C del DM 138/1998 recante: "Norme tecniche per la determinazione della superficie catastale delle unità immobiliari a destinazione ordinaria (gruppi R, P, T)".~~

#### **Art. 1.21. — Superficie di vendita (SV)**

1. — ~~Si definisce *Superficie di vendita* la superficie di pavimento dell'area destinata alla vendita, compresa quella occupata da banchi, scaffalature e simili e quelle dei locali o aree esterne frequentabili dai clienti, adibiti all'esposizione delle merci e collegati direttamente all'esercizio di vendita. Non costituisce superficie di vendita quella destinata a magazzini, depositi, locali di lavorazione, uffici e servizi igienici, impianti tecnici e altri servizi per i quali non è previsto l'ingresso dei clienti, nonché gli spazi di "cassa" e "avancassa" purché non adibiti all'esposizione. Non fa parte della SV quella relativa a locali di esposizione permanentemente chiusi al pubblico (4).  
Per quanto riguarda gli esercizi di merci ingombranti ci si riferisce alla DCR 26 marzo 2002, n. 344.~~
2. — ~~La SV degli esercizi commerciali che hanno ad oggetto esclusivamente la vendita di merci ingombranti non immediatamente amovibili e a consegna differita (concessionarie auto, rivendite di legnami, di materiali per l'edilizia e di mobili) è computata nella misura di 1/10 della superficie di vendita come sopra definita, quando questa non sia superiore a 1500 mq. Per superfici di vendita eccedenti i 1500 mq. la SV è calcolata nella misura di 1/10 per la parte fino a 1500 mq. e di 1/4 per la parte eccedente. Ai fini e per gli effetti di quanto qui disposto, è obbligatoria la sottoscrizione di un atto di impegno d'obbligo tra Comune e operatore commerciale, che costituisce integrazione alla comunicazione di cui all'art. 7 del Dlgs. 114/98. Con il suddetto atto l'operatore s'impegna a non introdurre e/o vendere~~

~~merci diverse da quelle sopra tassativamente indicate e a comunicare preventivamente al Comune qualsiasi variazione intenda apportare alle merceologie commercializzate.~~

#### **Art. 1.223. Superficie esistente**

1. Si considerano **Superficie utile esistente** (Sue) e **Superficie accessoria esistente** (Sae) le superfici calcolate con le modalità di cui ~~agli artt. 1.16 e 1.17~~all'atto di coordinamento (DAL 279/2010), risultanti dagli elaborati (titolo abilitativo o in sanatoria) sulla base dei quali l'edificio è stato realizzato. Per gli edifici realizzati in epoca in cui non era richiesto titolo edilizio (con riferimento, a seconda della zona del territorio, alle date di entrata in vigore della Legge Urbanistica 1150/42 e della Legge Ponte 765/1967), ovvero in data antecedente al 01/09/1967 (L. 28/02/1985, n. 47, art. 40) nel caso di edifici sorti in zona agricola, Su e Sa vengono computate con le modalità fissate ~~dagli artt. 1.16 e 1.17~~dal citato atto di coordinamento sulla base di un rilievo asseverato da un tecnico abilitato.

#### **Art. 1.23. Volume tecnico e vuoto tecnico**

1. ~~Si intende per volume tecnico uno spazio ispezionabile, ma non stabilmente fruibile da persone, destinato agli impianti di edifici civili, industriali e agro produttivi come le centrali termiche ed elettriche, impianti di condizionamento d'aria, di sollevamento meccanico di cose e persone, di canalizzazione, camini, canne fumarie, ma anche vespai, intercapedini, doppi solai.  
Ai fini del calcolo delle superfici, sono comunque escluse le centrali termiche, i vani motori di ascensori, le canne fumarie e di aerazione, le condotte e le intercapedini tecniche; i restanti volumi tecnici sono computati a seconda che siano o meno praticabili.~~
2. ~~Si intende per vuoto tecnico la camera d'aria esistente tra il solaio del piano terreno e le fondazioni, destinato anche all'aerazione e deumidificazione della struttura dell'edificio, con altezza non superiore a m 1,80.~~

#### **Art. 1.24. Unità immobiliare**

1. ~~Porzione di fabbricato, intero fabbricato o gruppi di fabbricati, ovvero area, suscettibile di autonomia funzionale e di redditualità nel locale mercato immobiliare, secondo le norme catastali. Per unità immobiliare di funzione principale si intende la U.I. che genera superficie utile Su di cui gli usi elencati al successivo art. 4.1 (alloggio, negozio, pubblico esercizio, opificio, ecc)~~

#### **Art. 1.25. Alloggio**

1. ~~Si intende per alloggio l'unità immobiliare destinata stabilmente ad abitazione.~~

#### **Art. 1.26. Edificio o fabbricato**



- ~~1. Costruzione stabile, dotata di copertura e comunque appoggiata o infissa al suolo, riconoscibile per i suoi caratteri morfologico — funzionali, che sia accessibile alle persone e destinata alla soddisfazione di esigenze perduranti nel tempo.  
Per edificio residenziale si intende l'edificio destinato prevalentemente ad abitazione.  
Per edificio non residenziale si intende l'edificio destinato prevalentemente ad uso diverso da quello residenziale. Rientrano tra gli edifici anche le serre fisse, i parcheggi multipiano, i chioschi non automatizzati, le tettoie autonome, le tensostrutture.~~

#### **Art. 1.274 Edificio esistente**

- 1 Per edificio esistente si intende un edificio anche parzialmente crollato, purché sia ancora riconoscibile nella sua forma e tipologia rispetto a quanto risultante da fonti documentali attendibili. Occorre inoltre che sussista almeno il 50% della superficie delle strutture portanti perimetrali del piano terreno. In difetto di questi elementi l'edificio si considera diroccato o demolito.
2. L'edificio deve comunque essere stato realizzato con regolare autorizzazione, oppure sanato ai sensi della legislazione in materia, oppure ne deve essere comprovabile la realizzazione in data antecedente al 17/08/1942, o in data antecedente al 01/09/1967 (L. 28/02/1985, n. 47, art. 40) nel caso di edifici sorti in zona agricola.

#### ~~Art. 1.28 Edificio unifamiliare/monofamiliare~~

- ~~1. Edificio singolo con i fronti perimetrali esterni direttamente aerati e corrispondenti ad un unico alloggio per un solo nucleo familiare.~~

#### **Art. 1.295. Co-abitazione (Co-housing) o comunità intenzionale o vicinato elettivo**

1. Le comunità intenzionali (co-housing) sono aggregazioni di persone fisiche le quali condividono intenzionalmente un progetto di vita caratterizzato dalla ricerca etica e spirituale e fondato su forme di comunione dei beni, sulla collettività delle decisioni, sulla solidarietà e sul sostegno reciproco tra gli aderenti, attuato mediante forme di convivenza continuativa, anche legate a un determinato territorio o a momenti di valorizzazione degli usi civici.
2. Dal punto di vista insediativo, il co-housing è connotato dalla presenza di ampi spazi (coperti e scoperti) destinati all'uso comune e alla condivisione delle attività, che affiancano gli alloggi privati, di norma ridotti. Tra i servizi collettivi vi possono essere la cucina, gli spazi di soggiorno e di gioco, gli spazi per attività laboratoriali.

#### ~~Art. 1.30. Pertinenza (spazi di pertinenza)~~

- ~~1. Opera edilizia e/o edificio di modeste dimensioni all'interno del lotto, legata da un rapporto di strumentalità e complementarietà funzionale rispetto alla costruzione principale.~~

La pertinenza consiste in un servizio od ornamento dell'edificio principale già completo ed utile di per sé.

**Art. 1.31. — Balcone**

1. — Elemento edilizio praticabile e aperto su almeno due lati, a sviluppo orizzontale in aggetto, munito di ringhiera o parapetto e direttamente accessibile da uno o più locali interni.

**Art. 1.32. — Ballatoio**

1. — Elemento edilizio praticabile a sviluppo orizzontale, e anche in aggetto, che si sviluppa lungo il perimetro di una muratura con funzione di distribuzione (per esempio tra varie unità immobiliari), munito di ringhiera o parapetto.

**Art. 1.33. — Loggia /Loggiato**

1. — Spazio praticabile coperto, ricompreso entro la sagoma planivolumetrica dell'edificio, aperto su almeno un fronte, munito di ringhiera o parapetto, direttamente accessibile da uno o più vani interni.

**Art. 1.34. — Lastrico solare**

1. — Spazio scoperto e praticabile sulla copertura piana di un edificio o su una sua porzione.

**Art. 111.35. — Pensilina**

1. — Copertura in aggetto dalle pareti esterne di un edificio, realizzata con materiali durevoli al fine di proteggere persone o cose.

**Art. 121.36. — Pergolato**

1. — Struttura autoportante, composta di elementi verticali e di sovrastanti elementi orizzontali, atta a consentire il sostegno del verde rampicante e utilizzata in spazi aperti a fini di ombreggiamento. Sul pergolato non sono ammesse coperture fisse impermeabili.

**Art. 131.37. — Portico /porticato**

1. — Spazio coperto al piano terreno degli edifici, intervallato da colonne o pilastri aperto almeno su due lati verso i fronti esterni dell'edificio.

**Art. 141.38. — Terrazza**

1. — Spazio scoperto e praticabile, realizzato a copertura di parti dell'edificio, munito di ringhiera o parapetto, direttamente accessibile da uno o più locali interni.

**Art. 151.39. ~~Tettoia~~**

- ~~1. Copertura di uno spazio aperto sostenuta da una struttura a elementi puntiformi, con funzione di deposito, ricovero, stoccaggio e, negli usi abitativi, per la fruizione protetta di spazi pertinenziali.~~

**Art. 1.4160. ~~Veranda~~**

- ~~1. Spazio praticabile coperto, avente le medesime caratteristiche di loggiato, balcone, terrazza o portico, ma chiuso sui lati da superfici vetrate o comunque trasparenti e impermeabili.~~

**Art. 1.416. ~~Dehors~~**

1. Insieme degli elementi (mobili, smontabili o rimovibili) posti in modo funzionale ed armonico sullo spazio pubblico o privato ) che costituisce, delimita ed arreda lo spazio per il ristoro all'aperto, annesso ad un locale di pubblico esercizio.

Gli elementi costitutivi sono di norma:

- tavoli e sedie
- pedane
- elementi di delimitazione e chiusura
- ombrelloni
- coperture a doppia falda o falde multiple o altre tipologie di copertura
- strutture a padiglione, con possibilità di chiusura stagionale

2. I dehors possono essere realizzati sia su spazio pubblico sia su spazio privato, e possono essere:

- dehors stagionali
- dehors continuativi

In caso di cambio d'uso da pubblico esercizio dell'attività il dehors deve essere rimosso.

Nel caso di dehors continuativi la superficie corrispondente potrà eccedere la edificabilità di ambito, in quanto non ha carattere permanente essendo legata all'esercizio pubblico.

**Art. 1.7. Gazebo**

1. Struttura leggera isolata, coperta nella parte superiore ed aperta ai lati, realizzata con una materiali che ne garantiscano la stabilità. Il gazebo può essere schermato ai lati da tende facilmente rimovibili.
2. Il gazebo può essere costituito da una struttura temporanea, soggetta pertanto alla normativa in materia (art. 7 L.R. 15/2013 e ss.mm.ii.), oppure può essere stabilmente infisso al suolo, nel qual caso è soggetto alla richiesta di titolo edilizio (art. 13 L.R. 15/2013 e ss.mm.ii)

**Art. 1.4182. ~~Tetto verde~~**

1. ~~Copertura continua dotata di un sistema che utilizza specie vegetali in grado di adattarsi e svilupparsi nelle condizioni ambientali caratteristiche della copertura di un edificio. Tale copertura è realizzata tramite un sistema strutturale che prevede in particolare uno strato colturale opportuno sul quale radificano associazioni di specie vegetali, con minimi interventi di manutenzione (coperture a verde estensivo), o con interventi di manutenzione media e alta (coperture a verde intensivo).~~

**NOTE AL CAPO 1**

- (1) ~~Con riguardo agli edifici, si noti che, secondo la definizione data, fanno parte del sedime e sono compresi nel perimetro di attacco al suolo anche elementi dell'edificio che non rientrano nella "Superficie Coperta" come verrà in seguito definita; ad esempio fanno parte del sedime di un edificio le superfici pavimentate attorno ad esso, la rampa e il corsello scoperti che disimpegnano le autorimesse, e anche eventuali manufatti di contenimento del terreno attorno all'edificio, se si configurano come parte integrante dell'edificio, necessaria alla sua funzionalità.~~
- (2) ~~Ad esempio una scarpata sottostrada costituita da apposita massicciata e successivamente inerbita fa parte del sedime della costruzione "strada"; viceversa una scarpata soprastrada realizzata mediante semplice asportazione di suolo, senza aggiunta di materiali od opere di consolidamento, non fa parte del sedime della strada. Ancora ad esempio, il sedime di un argine in terra battuta è costituito dalla proiezione dell'argine stesso comprensivo delle sue scarpate.~~
- (3) ~~Ad esempio: una costruzione completamente interrata, anche coperta con copertura vegetale, costituisce superficie impermeabilizzata; un parcheggio costituito da sottofondo stradale e dotato di sistema di raccolta delle acque piovane è da considerare una superficie impermeabilizzata anche se la finitura superficiale è costituita da elementi autobloccanti di per se permeabili.~~  
~~Viceversa superfici impermeabili di piccola dimensione inserite nell'ambito di un'area permeabile (ad esempio una pista ciclabile asfaltata nell'ambito di un parco) non sono da considerare superfici impermeabilizzate poiché si può presumere che l'acqua meteorica che vi cade venga assorbita dal terreno immediatamente latitante, senza apprezzabili riduzioni dell'entità della penetrazione.~~
- ~~(4) Al fine dell'applicazione degli standard (dotazioni) nel caso di esercizi che vendono prodotti alimentari e non alimentari si applicano le norme riferite agli esercizi del settore alimentare, salvo che la SV riservata al settore alimentare risulti inferiore al 3% di quella complessiva.~~

## **2. DEFINIZIONE DI TERMINI, PARAMETRI E INDICI URBANISTICI**

### **Art. 2.0 Norma generale**

1. Le definizioni riportate nel seguito sono quelle dell'Atto di indirizzo e coordinamento sulle definizioni tecniche uniformi per l'urbanistica e l'edilizia, di cui alla D.A.L. Emilia-Romagna n. 279/2010, integrate da:
  - Chiarimenti e specificazioni interpretativi
  - Ulteriori definizioni su oggetti o temi non compresi nel citato atto di coordinamento.
2. Qualsiasi integrazione e/o modifica effettuata dall'Assemblea Legislativa o dalla Giunta Regionale si intende recepita automaticamente e il recepimento non costituisce variante al RUE, così come sono da intendersi automaticamente aggiornati tutti i riferimenti a leggi statali e regionali e a decreti, laddove siano intervenute o intervengano modifiche e/o integrazioni successive alla data riportata nel testo.
3. In caso di eventuale contrasto con le definizioni di cui all'Atto di coordinamento, prevale la definizione definita da quest'ultimo.

### **Art. 2.1. Superficie territoriale (ST)**

1. Superficie totale di una porzione di territorio, la cui trasformazione è sottoposta a strumentazione urbanistica attuativa (PUA).  
Comprende la superficie fondiaria e le dotazioni territoriali.  
La superficie territoriale (ST) è la superficie di una porzione di territorio, cioè la superficie reale di un'area. Nel caso si dimostri, a seguito di nuova rilevazione, che la superficie reale non è coincidente con la superficie indicata su carta tecnica, su Data Base Topografico o su mappa catastale, si deve assumere la superficie reale come superficie territoriale.

### **Art. 2.2. Superficie fondiaria (SF)**

1. Superficie di una porzione di territorio destinata all'uso edificatorio.  
Rispetto alla superficie territoriale la superficie fondiaria è l'area residua al netto delle superfici per le dotazioni territoriali pubbliche.  
Rientrano nella superficie fondiaria le aree private gravate da servitù di uso pubblico.  
Per i soli casi di interventi su lotti del territorio urbanizzato, la superficie fondiaria (SF) può comprendere le eventuali superfici (di parcheggi) di dotazione territoriale pubblica che si rendono necessarie a seguito dell'intervento.  
La superficie fondiaria (SF) è la superficie di una porzione di territorio, cioè la superficie reale di un'area. Nel caso si dimostri, a seguito di nuova rilevazione, che la superficie reale non è coincidente con la superficie indicata su carta tecnica, su Data Base Topografico o su mappa catastale, si deve assumere la superficie reale come superficie fondiaria.

**Art. 2.3. Superficie minima di intervento (S min)**

1. ~~Area individuata dagli strumenti urbanistici come superficie minima per l'ammissibilità di un intervento urbanistico-edilizio sull'area stessa.~~

**Art. 2.4. Individuazioni cartografiche: ambiti, sub-ambiti, aree, comparti**

1. ~~Si definisce *Ambito* una parte di territorio definita dal PRG in base a caratteri propri e ad obiettivi di pianificazione, classificata e disciplinata in relazione a regole di trasformazione omogenee, attraverso parametri urbanistici ed edilizi, criteri e modalità di intervento, e norme di attuazione.~~
2. ~~Si definisce *sub-ambito* una porzione di un ambito, graficamente individuata nelle tavole del PRG., in cui si applicano specifiche disposizioni normative, differenziate rispetto a quelle di sub-ambiti limitrofi anche all'interno dello stesso ambito.~~
3. ~~Si definisce *area* una porzione di suolo identificata sulla base di specifici attributi propri (attributi fisici, giuridici, ecc.), non assegnati dal PRG, ma solo eventualmente riconosciuti dal Piano stesso, in quanto assoggettati o in quanto meritevoli di particolare disciplina, ad esempio le *aree di tutela*; talune aree di tutela sono dette anche *fasce* (ad. es. fasce di rispetto).~~
4. ~~Si definisce *comparto* una porzione di territorio in cui si opera previo PUA o Intervento Unitario Convenzionato, con il coordinamento dei soggetti interessati. Il comparto può essere anche costituito da più aree tra loro non contigue.~~
5. ~~Si definisce *comparto di attuazione* l'unità territoriale interessata da un Piano Urbanistico Attuativo (PUA); qualora sia individuato dal PRG con un'apposita perimetrazione esso costituisce l'unità territoriale minima da interessare con un PUA.~~
6. ~~Si definisce *comparto edificatorio*, individuato dal PRG o da un PUA con apposita perimetrazione, l'unità minima che deve essere attuata con un intervento edilizio diretto, attraverso un progetto unitario. Ai comparti edificatori si possono applicare le norme di cui all'Art. 23 della L. 17/8/1942 n. 1150 e successive modificazioni.~~
7. ~~Si definisce *lotto* una porzione di suolo urbano soggetta ad intervento edilizio unitario, comprensiva dell'edificio esistente o da realizzarsi. Si definisce lotto libero, o lotto inedito, l'unità fondiaria preordinata all'edificazione. Il lotto è costituito da una o più particelle catastali appartenenti alla stessa proprietà.~~

**Art. 2.5. Carico urbanistico**

1. ~~Fabbisogno di dotazioni territoriali e di infrastrutture per la mobilità di un determinato immobile o insediamento in relazione alle destinazioni d'uso e all'entità dell'utenza, vale a dire l'insieme delle esigenze urbanistiche che questo determina in ordine alle dotazioni necessarie di infrastrutture per l'urbanizzazione, alle dotazioni di attrezzature e spazi collettivi, nonché alle dotazioni di parcheggi pertinenziali, in base alle dimensioni ed agli usi presenti o previsti nell'insediamento. Ai sensi della L.R. 31/2002 art. 28 si ha comunque aumento di carico urbanistico in~~

~~caso di::~~

- ~~a) aumento delle superfici utili degli edifici, salvo quanto previsto al comma 9 dell'Art. 1.15;~~
- ~~b) mutamento delle destinazioni d'uso degli immobili tale per cui per il nuovo uso siano richieste dotazioni territoriali superiori all'uso preesistente;~~
- ~~c) aumento delle unità immobiliari.~~

~~2. Tale carico urbanistico è misurato convenzionalmente dalla quantità di aree per attrezzature e spazi collettivi e per parcheggi privati richiesti ai sensi del PRG in base alle dimensioni ed agli usi esistenti o previste nell'insediamento stesso.~~

#### **Art. 2.6. Potenzialità edificatoria**

~~1. Quantità massima di edificazione consentita dalla completa applicazione degli indici, parametri urbanistico-edilizi ed eventuali vincoli stabiliti per quell'area dagli strumenti urbanistici.~~

~~La completa applicazione su di un'area dei parametri individuati dagli strumenti urbanistici vigenti ne esclude ogni ulteriore applicazione, nonostante intervenuti frazionamenti e/o passaggi di proprietà successivi.~~

#### **Art. ~~2.7~~1.8. Utilizzazione degli indici nelle unità di intervento**

1. L'utilizzazione totale o parziale della potenzialità edificatoria di una determinata superficie fondiaria, avvenuta sulla base di un titolo abilitativo (~~licenza, concessione, anche in sanatoria, permesso di costruire, DIA...~~), implica che in ogni richiesta successiva di altri titoli abilitativi per nuova costruzione o ampliamento che riguardi in tutto o in parte le medesime superfici, indipendentemente da qualsiasi frazionamento o passaggio di proprietà, si deve tenere conto, nel calcolo della potenzialità edificatoria ammissibile, di quanto già realizzato, anche precedentemente ai vigenti strumenti urbanistici.
2. In assenza di titoli abilitativi a cui fare riferimento, qualora un'area a destinazione urbanistica omogenea, su cui esistono edifici che si intendono conservare, venga frazionata allo scopo di costituire nuovi lotti edificabili, il rapporto tra gli edifici esistenti e la porzione di area che a questi rimane asservita non deve superare gli indici e i limiti di distanza ammessi, ai sensi del PRG, nella zona in oggetto. Ogni lotto ricavato in difformità dalla presente norma non può formare oggetto autonomo di intervento edilizio.
3. Le norme di cui ai due precedenti commi non si applicano qualora venga effettuato il frazionamento di un'area conformemente ad una suddivisione fra ambiti diversi graficamente individuati dal PRG. In questo caso l'eventuale edificazione in ciascuno dei due ambiti dovrà tenere conto solo di quanto preesiste nel medesimo ambito.
4. Ai sensi delle presenti norme si intende come edificio esistente ~~quello regolarmente autorizzato, concesso o sanato ai sensi della legislazione in materia, nonché quello di cui sia comprovabile la realizzazione in data antecedente al~~

~~17/08/1942, ovvero in data antecedente al 01/09/1967 (L. 28/02/1985, n. 47, art. 40) nel caso di edifici sorti in zona agricola~~ quello definito all'art. 1.4 delle presente documento.

#### **Art. 2.8. Densità territoriale – Indice di edificabilità o utilizzazione territoriale**

~~1. Quantità massima di volumi o superfici realizzabili, o quantità realizzata, su una determinata superficie territoriale.~~

~~La densità territoriale si esprime attraverso un Indice di edificabilità territoriale dato dal rapporto tra le quantità massime edificabili, o le quantità realizzate, e la relativa superficie territoriale.~~

#### **Art. 2.9. Densità fondiaria – Indice di edificabilità o utilizzazione fondiaria**

~~1. Quantità massima di volumi o superfici realizzabili, o quantità realizzata, su una determinata superficie fondiaria.~~

~~La densità fondiaria si esprime attraverso un Indice di edificabilità fondiaria dato dal rapporto tra le quantità massime edificabili, o le quantità realizzate, e la relativa superficie fondiaria.~~

#### **Art. ~~2.10~~1.9. Area dell'insediamento (Ai)**

1. Fermo restando il computo dei volumi edilizi connessi con l'attività (uffici, accoglienza, spogliatoi, servizi igienici etc.), l'area dell'insediamento è la superficie di uno spazio ad attività sportive, ricreative, turistiche o comunque di interesse collettivo, ivi comprese le superfici destinate ad accogliere gli eventuali spettatori, delimitata da opere di recinzione e/o individuata catastalmente o progettualmente. La misura dell'area dell'insediamento si utilizza per la determinazione convenzionale dell'incidenza degli oneri di urbanizzazione destinati alla realizzazione ed alla manutenzione delle infrastrutture per l'urbanizzazione degli insediamenti, alle aree ed alle opere per le attrezzature e per gli spazi collettivi e per le dotazioni ecologiche ed ambientali, e ai fini del calcolo del contributo di costruzione afferente agli oneri di urbanizzazione stessi, in applicazione delle relative Tabelle Parametriche Regionali.



### **3. DEFINIZIONE DEGLI INTERVENTI URBANISTICI ED EDILIZI**

#### **Art. 3.1. Intervento**

1. Si definisce “*intervento*” un *evento intenzionale* che determina un cambiamento di stato fisico o di stato d'uso o di stato di diritto in un'*immobile*.

#### **Art. 3.2. Tipi di intervento**

1. Gli *interventi significativi* dal punto di vista della pianificazione urbanistica e delle procedure di controllo edilizio a scala comunale sono classificati in una serie di *tipi di intervento*, ciascuno dei quali è definito negli articoli seguenti.
2. Gli interventi non compresi nei tipi di seguito definiti non sono considerati significativi nel campo di competenza della pianificazione urbanistica comunale e del controllo edilizio.

3. I tipi di intervento significativi sono i seguenti:

**A — TIPI DI INTERVENTO RELATIVI A CAMBIAMENTI DELLO STATO DI DIRITTO DEI SUOLI (INTERVENTI URBANISTICI):**

- Nuova urbanizzazione,
- Ristrutturazione urbanistica;

**B — TIPI DI INTERVENTO RELATIVI A CAMBIAMENTI DELLO STATO FISICO (INTERVENTI EDILIZI):**

**B.1 — INTERVENTI EDILIZI “DI RECUPERO” DI APPLICAZIONE GENERALE**

- MO — Manutenzione ordinaria,
- MS — Manutenzione straordinaria,
- RRC — Risanamento conservativo,
- RE — Ristrutturazione edilizia.
- D — Demolizione.

**B.2. — INTERVENTI EDILIZI “DI RECUPERO” RIFERITI ESCLUSIVAMENTE AD UNITÀ EDILIZIE TUTELATE**

- RS — Restauro scientifico
- RT — Ripristino tipologico
- RAL — Recupero e risanamento delle aree libere

**B.3 — INTERVENTI EDILIZI DI NUOVA COSTRUZIONE:**

- NC — Nuova costruzione,
- DR — Demolizione e Ricostruzione,
- AM — Ampliamento,

**B.4 — INTERVENTI DI NATURA NON EDILIZIA:**

- MT — Significativi movimenti di terra.
- AR — Installazione di elementi di arredo.

**C — TIPI DI INTERVENTO RELATIVI A CAMBIAMENTI DELLO STATO D'USO:**

- CD — Cambio d'uso.

4. La classificazione dei tipi di intervento edilizio è effettuata sulla base della diversa

~~qualità ed entità delle modificazioni che l'intervento determina su una serie di misure e caratteristiche (parametri) che definiscono l'oggetto: Salvo che per gli interventi di cui al gruppo B2, che sono riferibili esclusivamente ad unità edilizie di interesse storico-architettonico o di pregio storico-culturale e testimoniale, negli altri casi la classificazione prescinde dalle finalità dell'intervento, dalle sue metodologie e tecnologie, così come da giudizi relativi al valore (culturale, storico, ambientale o altro) dell'oggetto stesso. Prescinde inoltre dall'onerosità o meno dell'intervento.~~

- ~~5. Gli eventuali limiti con cui i diversi tipi di intervento sono ammissibili nelle diverse situazioni territoriali e condizioni sono dettati dal PRG, nonché, per quanto loro compete, dai PUA.~~
- ~~6. Con riferimento a particolari situazioni territoriali e/o a particolari costruzioni a cui è riconosciuto un interesse storico, ambientale o testimoniale, il PRG detta inoltre le finalità e le metodologie a cui gli interventi edilizi si devono attenere; tali finalità e metodologie danno luogo ad una classificazione delle categorie di tutela.~~

#### **A - Tipi di Intervento relativi a cambiamenti dello stato di diritto dei suoli (alias Interventi Urbanistici)**

##### **Art. 3.3. Nuova urbanizzazione**

- ~~1. *Definizione:* costituisce intervento di nuova urbanizzazione un insieme di atti (urbanistici, giuridici, di variazione catastale) che vanno ad interessare aree totalmente o prevalentemente inedificate e non dotate, se non parzialmente, di urbanizzazioni, per trasformarle in aree edificabili. L'intervento di nuova urbanizzazione contempla il frazionamento dei terreni in lotti a scopo edificatorio.~~
- ~~2. *Procedura:* gli interventi di nuova urbanizzazione si attuano esclusivamente per approvazione di un Piano Urbanistico Attuativo ed in seguito alla stipula, registrazione e trascrizione della relativa convenzione; i successivi interventi edilizi sono sottoposti alle relative procedure ai sensi degli articoli seguenti.~~

##### **Art. 3.4. Ristrutturazione urbanistica**

- ~~1. *Definizione:* interventi rivolti a sostituire l'esistente tessuto urbanistico-edilizio con altro diverso, mediante un insieme sistematico di interventi edilizi, anche con la modificazione del disegno dei lotti, degli isolati e della rete stradale; L'intervento di ristrutturazione urbanistica contempla il riordino dei frazionamenti catastali e la modificazione del disegno dei lotti, degli isolati e della rete stradale.~~
- ~~2. *Procedura:* gli interventi di ristrutturazione urbanistica si possono attuare sulla base di un piano urbanistico attuativo ed in seguito alla stipula della relativa convenzione; i successivi interventi edilizi sono sottoposti alle relative procedure ai sensi degli articoli seguenti. Ove ammesso dal PRG, gli interventi di ristrutturazione urbanistica si possono attuare anche sulla base di un progetto edilizio unitario convenzionato; in questo caso si configurano come insieme di interventi edilizi~~

di cui ai punti successivi (interventi di demolizione, ricostruzione, ristrutturazione, ecc.) e ne seguono le relative procedure.

## **B - Tipi di intervento relativi a cambiamenti dello stato fisico (alias interventi edilizi):**

### **B1 - Interventi edilizi di "recupero"**

#### **Art. 3.5. Manutenzione ordinaria (MO)**

1. ~~Definizione: costituiscono intervento di manutenzione ordinaria (MO) gli interventi edilizi che riguardano le opere di riparazione, rinnovamento e sostituzione delle finiture degli edifici e quelle necessarie ad integrare o mantenere in efficienza gli impianti tecnologici esistenti.~~

~~Per "finiture" si intendono quelle parti di un elemento strutturale o tecnologico sostituibili e rinnovabili senza sostituire l'intero elemento strutturale o tecnologico.~~

~~Nella "integrazione di impianti tecnologici esistenti" si intende compreso l'ammmodernamento di impianti esistenti e l'aggiunta di componenti tecnologiche in impianti esistenti, mentre non è compresa la realizzazione di nuovi impianti precedentemente non presenti, o la destinazione ex-novo di vani per ospitare servizi igienici o impianti tecnologici.~~

2. ~~Ad esempio e con specifico riferimento agli edifici, sono interventi di MO, le seguenti:~~

~~d) Opere interne: riparazione rinnovamento e sostituzione di intonaci, rivestimenti, infissi, serramenti, controsoffitti, pavimenti, apparecchi sanitari, canne fumarie e di ventilazione; aggiunta di nuovi apparecchi sanitari in bagni esistenti, aggiunta di nuove canalizzazioni per liquidi, aeriformi, ecc.;~~

~~e) Opere esterne: riparazione e sostituzione, purché senza alterazione delle caratteristiche, posizioni, forme e colori preesistenti di: intonaci, rivestimenti, serramenti, manti di copertura, impermeabilizzazioni, guaine tagliamuro, grondaie, pluviali, canne e comignoli, antenne, cornicioni e cornici, zoccolature, bancali, gradini, ringhiere, inferriate, vetrine, recinzioni, pavimentazioni, sistemazioni e arredi dell'area di pertinenza.~~

~~f) Installazione di pannelli solari (termici o fotovoltaici) sul tetto di edifici a falda, purché siano in aderenza alla falda con i medesimi inclinazione e orientamento.~~

3. ~~Modifiche dei parametri caratteristici dell'edificio. L'intervento MO non modifica alcuna delle misure e delle caratteristiche dell'edificio di cui al Capo 1.3.~~

4. ~~Estensione dell'intervento: l'intervento MO può riguardare intere costruzioni o singole parti o unità immobiliari; tuttavia quando comprende la ritinteggiatura di facciate di un edificio, essa deve essere estesa all'intera facciata; se la facciata è visibile da spazi di uso pubblico essa deve essere estesa a tutte le facciate visibili da spazi di uso pubblico.~~

5. ~~Rinvio alla legislazione nazionale: con riguardo all'applicazione di norme fiscali,~~

~~l'intervento MO corrisponde a quello di cui all'art. 3 primo comma lettera a) del D.P.R. 6/06/2001 n. 380.~~

- ~~6. — *Procedura:* l'intervento MO costituisce attività edilizia libera, non soggetta a titoli abilitativi. Sono fatte salve le procedure autorizzative per gli immobili tutelati come beni culturali ai sensi della Parte Seconda del D.Lgs. n. 42/2004.~~

### **Art. 3.6. Manutenzione straordinaria (MS)**

- ~~1. — *Definizione:* costituiscono intervento di manutenzione straordinaria (MS) le opere e le modifiche necessarie per rinnovare o sostituire parti anche strutturali degli edifici, nonché per realizzare ed integrare i servizi igienico-sanitari e tecnologici, sempre che non alterino i volumi e le superfici delle singole unità immobiliari e non comportino modifiche delle destinazioni d'uso.~~

~~Nel caso specifico di edifici costituiscono intervento MS le opere di:~~

- ~~— consolidamento o sostituzione, senza modificarne la posizione, di strutture portanti, partizioni esterne, partizioni interne orizzontali o inclinate;~~
- ~~— realizzazione, modifica o eliminazione di partizioni verticali interne alle singole U.I. o interne alle parti comuni;~~
- ~~— realizzazione, modifica o eliminazione di impianti per la fornitura di servizi, impianti di sicurezza, attrezzature interne, attrezzature esterne.~~

- ~~2. — A titolo di esempio, sono interventi di manutenzione straordinaria di edifici quelli che riguardano:~~

~~g) Opere interne: consolidamento delle strutture portanti interne; opere di sottomurazione, di deumidificazione, sostituzione di solai, apertura e chiusura di porte; creazione, eliminazione o modificazione di partizioni verticali interne, di locali per servizi igienici e tecnologici, rifacimento di collegamenti verticali interni a una singola unità immobiliare, dotazione di nuovi impianti; costruzione di canne, cavedii, condotte e altre componenti impiantistiche all'interno dell'edificio o in cortili o chiostrine interni all'edificio; costruzione di spazi tecnici praticabili interrati che comunque non modifichino la Sagoma f.t.;~~

~~h) Opere esterne: le opere di cui alla lettera b) del comma 2 del precedente Art. 3.5, quando non sono già preesistenti, oppure quando comportano modifiche delle caratteristiche, posizioni, forme e colori di quelle preesistenti; ed inoltre opere di sostegno e di contenimento; consolidamento di strutture portanti perimetrali e coperture nonché adeguamento del loro spessore e delle loro caratteristiche alle esigenze di isolamento; sostituzione, senza modifiche geometriche, della struttura portante del coperto; costruzione di canne, cavedii, condotte, pannelli solari o fotovoltaici o altre componenti impiantistiche dell'edificio; installazione di insegne ed antenne di grandi dimensioni; opere per l'allacciamento ai pubblici servizi ivi compresa la realizzazione delle relative nicchie o armadi; pavimentazioni e sistemazioni dell'area di pertinenza che riducano la superficie permeabile.~~

~~Per quanto riguarda gli edifici a destinazione produttiva, costituiscono intervento~~

~~MS anche le opere edilizie che riguardano le modifiche e le integrazioni delle apparecchiature ed allestimenti dell'organizzazione produttiva. Tali interventi possono consistere sia in opere interne, sia in opere esterne.~~

~~3. Modifiche dei parametri caratteristici dell'edificio. In un edificio l'intervento MS non da luogo a:~~

- ~~— modifica del numero di Unità Immobiliari di cui è composta l'U.E., e del numero dei piani (NP);~~
- ~~— modifica nella forma e posizione degli spazi di circolazione e collegamento orizzontale e verticale esterni alle U.I., salvo la realizzazione di nuovi impianti fissi di trasporto e le opere necessarie alla eliminazione di barriere architettoniche.~~

~~L'intervento MS non può dare luogo a modifiche dei seguenti parametri: Sagoma f.t., Involucro f.t., SQ, H, se non nella misura minima che può derivare da eventuale ispessimento di elementi tecnologici (strutture portanti, chiusure esterne) per finalità strutturali o di isolamento, e solo nel caso in cui sia dimostrata l'impossibilità di adottare soluzioni alternative.~~

~~L'intervento MS non può dare luogo a modifiche della Su e della Sa di ciascuna U.I. se non per quanto può derivare dalla modifica, realizzazione o eliminazione di partizioni interne alle U.I.~~

~~L'intervento MS può infine dare luogo ad incremento della Sa e del numero di piani totale (NPT) esclusivamente in relazione alla eventuale realizzazione di nuovi spazi tecnici praticabili interrati.~~

~~4. Estensione dell'intervento: l'intervento MS può riguardare intere unità edilizie o singole parti; tuttavia quando comprende modifiche di materiali e colori di facciate di edifici, o modifiche delle aperture esterne, e/o dei relativi infissi esterni, gli elaborati progettuali devono essere estesi all'intera facciata.~~

~~5. Rinvio alla legislazione nazionale: con riguardo all'applicazione di norme fiscali, l'intervento MS corrisponde a quello di cui all'Art. 3 primo comma lettera b) del D.P.R. 6/06/2001 n. 380.~~

~~6. Non è soggetta a SCIA l'installazione di antenne su edifici, al servizio di un'unica unità immobiliare o condominiali, purché la quota massima dell'antenna non superi quella dell'edificio al colmo per più di m. 2,00. Non è soggetta a SCIA l'installazione di apparecchi di condizionamento dell'aria.~~

### ~~Art. 3.7. Restauro e risanamento conservativo (RRC)~~

~~1. Definizione: l'intervento di restauro e risanamento conservativo (RRC) è rivolto a conservare l'organismo edilizio e ad assicurare la funzionalità mediante un insieme sistematico di opere che, nel rispetto degli elementi tipologici, formali e strutturali dell'organismo stesso, ne consentono destinazioni d'uso con essi compatibili. Tali interventi comprendono il consolidamento, il ripristino e il rinnovo degli elementi costitutivi dell'edificio, l'inserimento degli elementi accessori e degli impianti richiesti dalle esigenze dell'uso, l'eliminazione degli elementi estranei all'organismo edilizio;~~

~~Sono caratteristiche strutturali da conservare la posizione e la forma di tutte le strutture portanti e dei solai originali, ivi compreso il solaio di copertura; sono caratteristiche tipologiche da conservare: la sagoma, e la forma, e inoltre la posizione dei principali spazi di circolazione e collegamento orizzontale e verticale. Nel rispetto di tali caratteristiche, l'intervento può comprendere il consolidamento, il ripristino e il rinnovo degli elementi costitutivi dell'edificio, l'inserimento degli elementi accessori e degli impianti richiesti dalle esigenze dell'uso, l'eliminazione degli elementi estranei all'organismo edilizio.~~

2. ~~In particolare e a titolo di esempio costituiscono interventi di RRC:~~
- ~~— accorpamento o suddivisione delle U.I. o variazione della loro forma e dimensione nell'ambito dell'edificio;~~
  - ~~— realizzazione o modifica delle aperture nelle pareti perimetrali, purché coerenti con la partitura architettonica originaria del prospetto, e nella copertura;~~
  - ~~— realizzazione ex-novo di autorimesse o altre pertinenze interrato;~~
  - ~~— realizzazione di ulteriori spazi di circolazione e collegamento orizzontale o verticale in aggiunta a quelli principali preesistenti e modifica di quelli secondari o non significativi preesistenti;~~
  - ~~— costruzione di vani tecnici con modifica della Sagoma f.t..~~
3. ~~Modifiche dei parametri caratteristici dell'edificio. L'intervento RRC non può dare luogo alla modifica dei seguenti parametri caratteristici: Sagoma f.t., SQ, H, NP, se non per quanto già previsto al precedente Art. 3.6 comma 3 per l'intervento MS, ed inoltre per l'eventuale realizzazione di nuovi spazi tecnici praticabili fuori terra. L'intervento RRC può dare luogo a modifica della Su e della Sa esclusivamente in relazione alle seguenti opere:~~
- ~~a) creazione, modifica, eliminazione di partizioni verticali interne non portanti;~~
  - ~~b) creazione di nuovi vani tecnici e/o modifica di quelli esistenti;~~
  - ~~c) creazione di nuovi spazi interrati costituenti Sa (spazi di servizio di pertinenza delle U.I. o spazi comuni alle U.I.);~~
  - ~~d) creazione, modifica, eliminazione di soppalchi;~~
  - ~~e) trasformazione di vani chiusi da Sa. in Su. o viceversa;~~
  - ~~f) realizzazione di collegamenti verticali esterni alla sagoma per l'adeguamento degli edifici alle norme sull'eliminazione delle barriere architettoniche.~~
- ~~Nei casi a), b) e c) gli eventuali incrementi di Su o di Sa. sono intrinseci all'intervento (quindi ammissibili in ogni caso in cui sia ammissibile l'intervento RRC); nei casi d) ed e) l'eventuale incremento di Su può essere o non essere subordinato al rispetto di indici o quantità massime.~~
4. ~~Estensione dell'intervento: l'intervento RRC può riguardare l'intera unità edilizia o essere limitato a sue porzioni; tuttavia quando esso prevede modifiche nelle chiusure perimetrali dell'edificio (aperture e relativi infissi) il progetto deve essere esteso almeno a una intera facciata; se la facciata è visibile da spazi di uso pubblico esso deve essere esteso a tutte le facciate visibili da spazi di uso pubblico. In tutti gli interventi di RRC, le eventuali preesistenti coperture in cemento/amianto devono essere demolite e sostituite secondo le procedure di bonifica ambientale~~

previste dalla legge

5. ~~Rinvio alla legislazione nazionale: con riguardo all'applicazione di norme fiscali l'intervento RRC corrisponde a quello di cui all'Art. 3 primo comma lettera c) del D.P.R. 6/06/2001 n. 380...~~

### **Art. 3.8. Ristrutturazione edilizia (RE)**

1. ~~Definizione: l'intervento di ristrutturazione edilizia (RE) è rivolto a trasformare un organismo edilizio mediante un insieme sistematico di opere che possono portare ad un organismo in tutto o in parte diverso dal precedente.~~

~~Tali interventi comprendono il ripristino o la sostituzione di alcuni elementi costitutivi dell'edificio, l'eliminazione, la modifica e l'inserimento di nuovi elementi ed impianti, nonché la realizzazione di volumi tecnici necessari per l'installazione o la revisione di impianti tecnologici.~~

~~Nell'ambito degli interventi di ristrutturazione edilizia sono compresi anche quelli consistenti nella demolizione e ricostruzione con la stessa volumetria del fabbricato preesistente, fatte salve le sole innovazioni necessarie per l'adeguamento alla normativa antisismica, per l'applicazione della normativa sull'accessibilità, per l'installazione di impianti tecnologici e per l'efficientamento energetico degli edifici.~~

~~Gli interventi di ristrutturazione edilizia comprendono altresì quelli che comportino, in conformità alle previsioni degli strumenti urbanistici, aumento di unità immobiliari, modifiche del volume, della sagoma, dei prospetti o delle superfici, ovvero che limitatamente agli immobili compresi nei centri storici e negli insediamenti e infrastrutture storici del territorio rurale, di cui agli articoli A-7 e A-8 dell'Allegato della legge regionale n. 20 del 2000 comportino mutamenti della destinazione d'uso.~~

~~In particolare e a titolo di esempio costituiscono interventi di RE il ripristino e la sostituzione di elementi costitutivi dell'edificio, ivi compreso la modifica o spostamento delle strutture portanti e dei solai; la riprogettazione dei prospetti, il recupero ad uso abitativo di sottotetti di edifici prevalentemente abitativi ai sensi dell'art. 3 c. 1 della L.R. 11/98.~~

2. ~~Ai sensi del comma 4 dell'art. 13 della L.R. 15/2013, l'intervento RE può essere soggetto, in caso di demolizione dell'edificio preesistente e ricostruzione, alla conservazione dei parametri originari (quanto a sagoma fuori terra, involucro fuori terra e sedime) fatte salve le sole innovazioni necessarie per l'adeguamento alla normativa antisismica e per l'installazione di impianti tecnologici. La casistica è definita all'art. .... del PRG.~~

3. ~~Estensione dell'intervento: anche se l'intervento è parziale, gli elaborati progettuali devono in ogni caso essere estesi a riguardare un'intera Unità edilizia. In tutti gli interventi di RE, le eventuali preesistenti coperture in cemento/amianto devono essere demolite e sostituite secondo le procedure di bonifica ambientale previste dalla legge.~~

6. ~~Rinvio alla legislazione nazionale: con riguardo all'applicazione di norme fiscali l'intervento di RE corrisponde a quello di cui all'Art. 3 primo comma lettera d) del D.P.R. 6/06/2001 n. 380.~~

### **Art. 3.9. Demolizione (D)**

1. ~~Definizione: interventi di demolizione senza ricostruzione che riguardano gli elementi incongrui quali superfetazioni e corpi di fabbrica incompatibili con la struttura dell'insediamento. La loro demolizione concorre all'opera di risanamento funzionale e formale delle aree destinate a verde privato e a verde pubblico. Il tipo di intervento prevede la demolizione dei corpi edili incongrui e la esecuzione di opere esterne;~~

~~La demolizione comprende anche gli interventi che consistono nella demolizione di costruzioni preesistenti e nel recupero e risistemazione del sedime dal punto di vista urbanistico, ambientale e funzionale; in particolare, nel caso di demolizione di edifici che hanno ospitato attività produttive o di impianti, l'intervento di demolizione comporta e comprende i correlati interventi di bonifica ambientale.~~

### **B2 - Interventi edilizi di recupero riferiti esclusivamente ad unità edilizie tutelate**

#### **Art. 3.10. — Restauro scientifico (RS)**

1. ~~Definizione: gli interventi di restauro scientifico riguardano le unità edilizie che hanno assunto rilevante importanza nel contesto urbano territoriale per specifici pregi o caratteri architettonici o artistici e che pertanto sono individuate dal PRG come edifici di interesse storico architettonico e sono tutelati secondo la specifica categoria di tutela.~~

2. ~~Gli interventi di restauro scientifico consistono in un insieme sistematico di opere che, nel rispetto degli elementi tipologici, formali e strutturali dell'edificio, ne consentano la conservazione, valorizzandone i caratteri e rendendone possibile un uso adeguato alle intrinseche caratteristiche.~~

~~Il tipo di intervento prevede:~~

1 ~~il restauro degli aspetti architettonici o il ripristino delle parti alterate, cioè il restauro o ripristino dei fronti esterni ed interni, il restauro o il ripristino degli ambienti interni, la ricostruzione filologica di parti dell'edificio eventualmente crollate o demolite, la conservazione o il ripristino dell'impianto distributivoorganizzativo originale, la conservazione o il ripristino degli spazi liberi, quali, tra gli altri, le corti, i larghi, i piazzali, gli orti, i giardini, i chiostri;~~

2 ~~il consolidamento, con sostituzione delle parti non recuperabili senza modificare la posizione o la quota dei seguenti elementi strutturali: — murature portanti sia interne che esterne;~~

~~— solai e volte;~~

~~— scale;~~

~~— tetto, con ripristino del manto di copertura originale;~~

3 ~~l'eliminazione delle superfetazioni come parti incongrue all'impianto originario e agli ampliamenti organici del medesimo; c.4) l'inserimento degli impianti tecnologici e igienico-sanitari essenziali;~~



3. ~~Rinvio alla legislazione nazionale: con riguardo all'applicazione di norme fiscali l'intervento di RS corrisponde a quello di cui all'Art. 3 primo comma lettera c) del D.P.R. 6/06/2001 n. 380...~~

#### **Art. 3.11. Ripristino tipologico (RT)**

1. ~~Definizione: gli interventi di ripristino tipologico riguardano le unità edilizie fatiscenti o parzialmente demolite, facenti parte di un contesto storico, di cui è possibile reperire adeguata documentazione della loro organizzazione tipologica originaria, individuabile anche in altre unità edilizie dello stesso periodo storico e della stessa area culturale.~~

~~Il tipo di intervento prevede:~~

- ~~1 il ripristino dei collegamenti verticali ed orizzontali collettivi quali androni, blocchi scale, portici;~~
- ~~2 il ripristino ed il mantenimento della forma, dimensioni e dei rapporti fra unità edilizie preesistenti ed aree scoperte quali corti, chiostri;~~
- ~~3 il ripristino di tutti gli elementi costitutivi del tipo edilizio, quali partitura delle finestre, ubicazione degli elementi principali e particolari elementi di finitura.~~

~~La possibilità di intervento edilizio e comunque subordinata alla disponibilità di adeguate fonti storiche documentali relative all'edificio oggetto di intervento (fotografie storiche, dipinti, ecc.), sufficienti a definirne la sagoma originaria e a rendere possibile la ricostruzione dei principali caratteri formali e testimoniale dell'edificio stesso.~~

3. ~~Rinvio alla legislazione nazionale: Con riguardo all'applicazione di norme fiscali l'intervento di RT corrisponde a quello di cui all'Art. 3 primo comma lettera d) del D.P.R. 6/06/2001 n. 380.~~

#### **Art. 3.12. Recupero e risanamento di aree libere (RAL)**

1. ~~Definizione: interventi che riguardano le aree e gli spazi liberi. L'intervento concorre all'opera di risanamento, funzionale e formale, delle aree stesse. Il tipo di intervento prevede l'eliminazione di opere incongrue esistenti e la esecuzione di opere capaci di concorrere alla riorganizzazione funzionale e formale delle aree e degli spazi liberi con attenzione alla loro accessibilità e fruibilità;~~

~~In particolare, gli interventi di recupero e risanamento di aree libere riguardano le unità fondiari urbane storicamente non edificate e che devono rimanere tali a testimonianza dell'assetto storico dell'insediamento e della sua evoluzione e si applica alle unità edilizie del centro storico tutelate secondo la specifica categoria di tutela.~~

2. ~~Il tipo di intervento prevede l'eliminazione delle opere incongrue esistenti e la esecuzione di opere capaci di concorrere alla riorganizzazione funzionale e formale delle aree e degli spazi liberi.~~

#### **B3 - Interventi edilizi di nuova costruzione**

**Art. 3.13. — Nuova costruzione (NC)**

1. ~~Definizione: interventi di trasformazione edilizia e urbanistica del territorio non rientranti nelle categorie definite alle lettere precedenti. Sono comunque da considerarsi tali:
  1. la costruzione di manufatti edilizi fuori terra o interrati, ovvero l'ampliamento di quelli esistenti all'esterno della sagoma esistente, fermo restando per gli interventi pertinenziali, quanto previsto al punto g.6);
  2. gli interventi di urbanizzazione primaria e secondaria realizzati da soggetti diversi dal Comune;
  3. la realizzazione di infrastrutture ed impianti, anche per pubblici servizi, che comporti la trasformazione in via permanente di suolo inedificato;
  4. l'installazione di torri e tralicci per impianti radio-ricetrasmittenti e di ripetitori per i servizi di telecomunicazione da realizzare sul suolo;
  5. l'installazione di manufatti leggeri, anche prefabbricati, e di strutture di qualsiasi genere che siano utilizzati come abitazioni, ambienti di lavoro, oppure come depositi, magazzini e simili, e che non siano diretti a soddisfare esigenze meramente temporanee;
  6. gli interventi pertinenziali che le norme tecniche degli strumenti urbanistici, in relazione alla zonizzazione e al pregio ambientale e paesaggistico delle aree, qualifichino come interventi di nuova costruzione, ovvero che comportino la realizzazione di un volume superiore al 20 per cento del volume dell'edificio principale;
  7. la realizzazione di depositi di merci o di materiali, la realizzazione di impianti per attività produttive all'aperto ove comportino l'esecuzione dei lavori cui consegue la trasformazione permanente del suolo inedificato.~~

**Art. 3.14. — Demolizione con ricostruzione (DR)**

1. ~~Definizione: costituisce intervento di demolizione con ricostruzione (DR) l'intervento che comporta la demolizione totale o parziale di una costruzione e la realizzazione, sulla stessa area di pertinenza, di una nuova diversa costruzione della stessa categoria. Nel caso specifico di edifici si intende intervento DR la costruzione di un nuovo edificio avente una sagoma netta f.t. e/o un sedime diversi da quelli dell'edificio preesistente.~~

**Art. 3.15. — Ampliamento (AM)**

1. ~~Definizione: per le costruzioni in generale, diverse dagli edifici, costituisce intervento di ampliamento di una costruzione esistente, quell'intervento che comporta la realizzazione di nuove porzioni di costruzione che vanno ad incrementare il sedime o l'altezza totale della costruzione preesistente. Nel caso di edifici costituisce intervento AM qualunque intervento che va ad incrementare la sagoma netta f.t. e/o l'involucro f.t. dell'edificio preesistente. Rientra nel concetto di Ampliamento di~~

~~un edificio (inteso in senso lato come ampliamento dell'unità edilizia) la realizzazione di pertinenze non interrate (ad es. la realizzazione di autorimesse e vani tecnici) anche qualora tali pertinenze siano realizzate in posizione staccata dall'edificio preesistente, purché nell'ambito della sua area di pertinenza.~~

- ~~2. L'intervento AM può essere contestuale o no con interventi di manutenzione o ristrutturazione della costruzione preesistente. Qualora si preveda un ampliamento contestualmente ad una ristrutturazione della costruzione preesistente tale da comportarne la totale demolizione e ricostruzione l'insieme costituisce un intervento DR di cui all'articolo precedente.~~

#### **B4—Interventi di natura non edilizia**

##### **Art. 3.16. — Significativi movimenti di terra (MT)**

- ~~1. *Definizione:* rilevanti movimenti morfologici del suolo non a fini agricoli e comunque estranei all'attività edificatoria quali gli scavi, i livellamenti, i riporti di terreno, gli sbancamenti. Il Regolamento urbanistico ed edilizio definisce le caratteristiche dimensionali, qualitative e quantitative degli interventi al fine di stabilirne la rilevanza. Costituiscono interventi significativi di movimento di terra (MT), le opere che comportano modifiche morfologiche o altimetriche permanenti e significative di una porzione di suolo o di corpi idrici, senza peraltro comportare la realizzazione di costruzioni: ad esempio scavi, reinterri e rilevati, realizzazione, soppressione o modifica di fossi di drenaggio, opere di sistemazione idrogeologica, opere di rimodellazione di corsi d'acqua, scavi archeologici, e simili. Non fanno parte di questi interventi le modifiche connesse con le attività produttive agricole, né quelle connesse con la coltivazione di cave e torbiere, né quelle connesse con le sistemazioni idrauliche delle acque pubbliche e con il consolidamento della stabilità dei versanti, effettuate dagli Enti competenti.~~
- ~~2. *Procedure:* gli interventi MT sono sottoposti a denuncia di inizio attività, salvo che si tratti di modifiche connesse con le attività produttive agricole o con le sistemazioni idrauliche delle acque pubbliche, nel qual caso non sono sottoposti a procedura edilizia, ferme restando le eventuali altre procedure autorizzative di legge. Le modificazioni del suolo connesse alla coltivazione di cave e torbiere sono sottoposte alle procedure autorizzative specifiche di cui alle leggi vigenti in materia.~~

##### **Art. 3.17. — Interventi relativi ad elementi di arredo o di servizio (AR)**

- ~~1. *Definizione:* costituiscono intervento relativi ad elementi di arredo o di servizio (AR) i seguenti:~~
- ~~a) installazione di elementi di copertura mobile di spazi aperti: ad es. tende retrattili o avvolgibili, o frangisole, applicate ad edifici o su supporto autonomo; installazione di elementi di copertura mobile a corredo delle aperture di un edificio produttivo o magazzino, per la protezione delle operazioni di carico e scarico merci;~~
  - ~~b) installazione di insegne, di pre-insegne, di cartelli pubblicitari, di segnaletica~~

- ~~direzionale per attività economiche, di segnaletica turistica, formazione di scritte o immagini pubblicitarie; installazione di targhe di dimensione superiore a cm. 50x50;~~
- ~~e) installazione di bacheche o vetrinette; installazione di erogatori automatici di merci, informazioni o servizi;~~
- ~~d) installazione di elementi di arredo o di servizio in aree verdi private: ad es. pergole, gazebi, cassette in legno per ricovero attrezzi da giardino;~~
- ~~e) installazione di piscine smontabili appoggiate al suolo di dimensione non superiore a mq. 20, di campi da bocce singoli o di altre attrezzature sportive private di dimensione analoga, a condizione che la realizzazione non richieda significativi movimenti di terra ;~~
- ~~f) modifica o sostituzione di vetrine di locali commerciali, pubblici esercizi e simili;~~
- ~~g) realizzazione di manufatti stagionali ai sensi dell'art. 5.3.10 delle Norme.~~
- ~~2. Procedure. Gli interventi di cui al primo comma sono soggetti a comunicazione di cui all'art. 7 della L.R. 15/2013 se applicabile.~~
- ~~3. Qualora riguardino edifici nei centri storici ovvero edifici tutelati in quanto di interesse storico-architettonico o di pregio storico-culturale e testimoniale gli interventi sono sottoposti al parere della Commissione per la Qualità architettonica e il paesaggio (CQAP).~~
- ~~4. L'Amministrazione Comunale si dota di uno specifico "Regolamento per l'arredo urbano, le insegne e le occupazioni di suolo pubblico" per disciplinare:~~
- ~~— le condizioni per il rilascio dell'autorizzazione (ad es. colori, dimensioni, caratteristiche ammissibili);~~
  - ~~— il tipo di informazioni da fornire nella domanda;~~
  - ~~— i casi in cui l'autorizzazione è soggetta al pagamento di tasse o diritti.~~
- ~~5. Nelle more dell'approvazione del "Regolamento per l'arredo urbano, le insegne e le occupazioni di suolo pubblico" si applicano in via transitoria le disposizioni~~
- ~~.....~~

## **~~C - Tipi di intervento relativi a cambiamenti dello stato d'uso~~**

### **~~Art. 3.18. Cambio d'uso (CD)~~**

- ~~1. Definizione: il tipo di intervento Cambio d'uso (CD) è definito con riferimento alle costruzioni e alle aree:~~
- ~~a) con riferimento alle costruzioni costituisce intervento CD la modifica del tipo d'uso, da uno a un altro dei tipi d'uso come classificati all'art. 4.1 delle presenti Definizioni; la modifica dell'uso nell'ambito del medesimo tipo d'uso non costituisce CD;~~
- ~~b) nel caso delle aree non edificate costituisce intervento CD esclusivamente il caso della realizzazione di depositi di materiali o merci a cielo aperto, anche non comportante lavori cui consegua la trasformazione permanente del suolo.~~

- ~~2. Tutti gli altri cambiamenti dell'uso di costruzioni o aree non rientranti nei due casi di cui al comma precedente non sono soggetti a procedure abilitative di tipo edilizio. In ogni caso non costituisce intervento CD la semplice cessazione dell'uso legittimamente in essere~~
- ~~3. Estensione dell'intervento  
L'intervento CD può essere riferito ad una intera Unità Edilizia o Unità fondiaria o ad una singola Unità Immobiliare; non riguarda porzioni di U.I.. Non costituisce mutamento d'uso ed è attuato liberamente la modifica dell'uso in atto in una porzione di unità immobiliare entro il limite del 30% della sua superficie utile e che sia comunque compresa entro i 30 mq. Non costituisce inoltre mutamento d'uso l'utilizzazione di parte degli edifici dell'azienda agricola quale superficie di vendita per la vendita diretta al dettaglio dei prodotti dell'impresa stessa, purché sia contenuta entro il limite del 20 per cento della superficie totale degli immobili e comunque entro il limite di 250 mq.~~
- ~~4. Procedure: Il CD senza opere è soggetto a SCIA se comporta aumento di carico urbanistico; a comunicazione se non comporta tale effetto urbanistico. Per mutamento d'uso senza opere si intende la sostituzione, non connessa a interventi di trasformazione, dell'uso in atto nell'immobile con altra destinazione d'uso definita compatibile dagli strumenti urbanistici comunali.  
Qualora sia associato ad opere che configurano interventi edilizi soggetti titolo abilitativo il mutamento di destinazione d'uso è soggetto al titolo abilitativo al quale esso è connesso.  
L'intervento di cambio d'uso di un'area inedificata per la realizzazione di depositi o di attività produttive a cielo aperto può essere associato ad opere che configurano interventi edilizi, quali realizzazione di pavimentazioni o di altri manufatti, da assoggettarsi alle rispettive procedure abilitative.~~
- ~~5. Qualora l'intervento di cambio d'uso comporti un aumento del carico urbanistico, esso è subordinato al contemporaneo e integrale reperimento delle dotazioni urbanistiche previsti per il nuovo uso, ovvero alla loro monetizzazione nei casi ammessi, e comporta il versamento del contributo sul costo di costruzione come da specifiche disposizioni.~~
- ~~6. Per quanto non riportato in questa definizione (in particolare per gli interventi che non costituiscono cambio d'uso) si fa riferimento all'art. 28 della L.R. 30.07.2013 n.15.~~

## 42. DEFINIZIONE DEGLI USI DEL TERRITORIO

### Art. 42.1. Casistica degli usi del territorio

- 1 Definizione di destinazione d'uso  
Complesso omogeneo di attività (classificate al successivo comma 2) ammesse nell'area oggetto di intervento.  
Per destinazione d'uso di un immobile esistente si intende quella stabilita dalla licenza o permesso di costruire ovvero dalla D.I.A. rilasciata ai sensi di legge e, in assenza o indeterminazione di tali atti, dalla classificazione catastale attribuita in sede di primo accatastamento o da altri documenti probanti.
2. Le destinazioni d'uso previste o consentite nelle diverse zone del territorio sono definite attraverso combinazioni, ed eventuali specificazioni, dei tipi di uso di seguito elencati e suddivisi nel rispetto dei criteri dell'art.26 L.R. 25.11.2002 n.31 e dei gruppi di funzioni di cui alle Del.C.R. n.849 del 4.3.98.
3. L'elenco dei tipi d'uso deve essere considerato esaustivo; eventuali usi non espressamente indicati devono essere collocati per assimilazione. In ciascuno degli usi si intendono ricomprese le opere di urbanizzazione primaria, gli allacciamenti, gli eventuali impianti di depurazione pertinenziali, i parcheggi pertinenziali ad esso relativi, nonché i percorsi pedonali e ciclabili anche in sede propria.
4. L'elenco degli usi serve come riferimento:
  - per l'indicazione degli usi previsti o degli usi compatibili (ed eventualmente degli usi consentiti solo in quanto preesistenti) in ciascun ambito o zona individuata dagli strumenti urbanistici;
  - per l'indicazione dei requisiti urbanistici necessari per l'autorizzazione di un determinato uso (dotazioni di parcheggi privati, dotazioni di parcheggi pubblici e di verde pubblico);
  - per l'applicazione degli oneri di urbanizzazione.
5. Gli usi ~~considerati e i relativi raggruppamenti~~ sono raggruppati in categorie funzionali ai sensi dell'art. 23 bis del DPR 380/2001 e del DL 133/2014 convertito nella L. 164/2014, con le precisazioni contenute nella Circolare Regione Emilia-Romagna PG2015.0151451 dell'11/03/2015 avente ad oggetto "Mutamento d'uso urbanisticamente rilevante, a seguito della introduzione dell'art. 23 ter del testo unico dell'edilizia, con particolare riguardo alle attività commerciali", e sono i seguenti:

#### A) CATEGORIA FUNZIONALE RESIDENZIALE **FUNZIONE RESIDENZIALE**

**U1. Residenza** .Comprende le abitazioni di nuclei familiari (salvo quelle di cui all'uso d1) e relative pertinenze (quali cantine, autorimesse pertinenziali, centrali termiche). Può comprendere attività professionali, artistiche o di intermediazione svolte all'interno dell'abitazione del titolare dell'attività, nonché le attività di affittacamere (bed&breakfast).

**U2. Residenza collettiva** Collegi, convitti, conventi, seminari, studentati, case di riposo, ospizi.

**U32. Residenza di imprenditori agricoli a titolo principale.** Tale uso comprende, oltre alla residenza vera e propria, come previsto per la residenza civile (U.1), anche i relativi spazi accessori e di servizio (rimesse, cantine, piccoli depositi, ecc.). Tale uso comprende inoltre attività laboratoriali purché non abbiano carattere molesto e inquinante e non superino di norma la dimensione massima di 50 mq di SU. In tale uso può essere compresa inoltre la vendita diretta dei prodotti rurali o zootecnici, nonché il ristoro al servizio delle attività di agriturismo, ai sensi della vigente legislazione regionale.

#### **B) CATEGORIA FUNZIONALE TURISTICO RICETTIVA**

**U40. Attività ricettive alberghiere**, come definite dalla legislazione in materia. Possono comprendere sale per convegni e attrezzature sportive e ricreative complementari.

**U41. Attività ricettive extra-alberghiere** (Colonie, case per ferie, ostelli per la gioventù; alberghi residenziali e residenze turistico-alberghiere) possono comprendere attrezzature sportive e ricreative complementari.- Le residenze turistico-alberghiere sono esercizi ricettivi aperti al pubblico, costituenti un'unica unità immobiliare non frazionabile, a gestione unitaria, dotati obbligatoriamente di spazi, servizi comuni e spazi di soggiorno di dimensioni adeguate, comunque in misura non inferiore a quanto previsto dalla legislazione in materia, che forniscono alloggio e servizi accessori in non meno di 7 unità abitative arredate, costituite da uno o più locali, e che possono essere dotate di servizio autonomo di cucina.

**U42. Campeggi e villaggi turistici**, come definiti dalla legislazione in materia.

#### **C) CATEGORIA FUNZIONALE PRODUTTIVA**

**U27. Attività manifatturiere industriali o artigianali.** Comprende gli edifici, le strutture tecnologiche e le aree adibite alle esigenze di un processo produttivo, nonché quelle adibite ad attività terziarie interne all'impresa, complementari al processo produttivo, quali attività di ricerca, progettazione e sperimentazione, attività di confezionamento, esposizione, commercializzazione, assistenza tecnica alla clientela. Comprende le attività di trasporto e di corriere, le attività di produzione e trasformazione di fonti energetiche; comprende inoltre le attività di cui all'uso U3, quando siano collocate in contesti urbani specializzati (zone produttive industriali).

**U28. Attività industriali di conservazione condizionata, lavorazione e trasformazione e commercializzazione di prodotti agricoli e zootecnici.** ~~Attività manifatturiere industriali o artigianali del settore agroalimentare e conserviero.~~ Comprende gli edifici, le strutture tecnologiche, le aree adibite ad attività di raccolta, conservazione, trasformazione, confezione, commercializzazione di prodotti agricoli e zootecnici e loro derivati, incluse le attività terziarie interne all'impresa complementari al processo produttivo; comprende inoltre le attività di approvvigionamento e distribuzione di mezzi tecnici necessari alla produzione agricola.

**U12. Artigianato dei servizi alla persona, alla casa, ai beni di produzione, alle imprese**, nonché agli automezzi limitatamente a cicli e motocicli.

**U13. Artigianato produttivo manifatturiero di tipo laboratoriale.** Comprende attività

produttive manifatturiere collocate in contesti urbani a carattere residenziale o misto e compatibili con le altre funzioni urbane. I requisiti di compatibilità sono definiti come segue:

- attività non soggetta al rilascio del "Certificato di prevenzione incendi" ai sensi dell'elenco di cui al D.M. Interno 16/2/1982 e successive modificazioni e integrazioni;
- assenza di movimentazione di sostanze pericolose;
- assenza di emissioni di radiazioni;
- contenimento delle emissioni acustiche entro i limiti stabiliti dal D.P.C.M. 14/11/1997 - Tabella B, per le aree III (miste);
- produzione di rifiuti tossici o nocivi in quantità limitata e comunque con stoccaggio massimo in sito non superiore a 2 mc;
- emissione di rifiuti liquidi in fognatura entro gli standards definiti dall'ente gestore della rete fognante;
- emissione in atmosfera di aeriformi conformi alle normative vigenti e che inoltre non creino disturbo alla popolazione;
- fabbisogno idrico ed energetico compatibile con le capacità delle reti tecnologiche esistenti.

**U26. Artigianato dei servizi agli automezzi (escluse le carrozzerie).** Comprende attività di assistenza e riparazione degli automezzi e attività di soccorso stradale.

- U.26.a Automezzi leggeri (fino a 35 q.li)
- U.26.b Automezzi pesanti (oltre 35 q.li)
- U.26.c Servizi di autolavaggio automezzi leggeri
- U.26.d Servizi di autolavaggio automezzi pesanti

**U29. Attività estrattive** Comprende le attività di estrazione di minerali, da miniera o da cava, nonché le attività di frantumazione di pietre e minerali fuori dalla cava.

**U30. Attività di recupero e preparazione per il riciclaggio di cascami e rottami** (metallici o non metallici), di rifiuti solidi urbani o industriali e di biomasse.

**U31 Attività per la logistica delle merci** Comprende le funzioni di organizzazione dell'autotrasporto: piazzali di parcheggio, servizi all'autotrasporto, sedi organizzative e magazzini adibiti a funzioni connesse all'autotrasporto per conto terzi; comprende anche le strutture organizzate come gli autoporti.

- U.31.a Direzionalità logistica
- U.31.b Attività di autotrasporto
- U.31.c Magazzinaggio e deposito meccanizzato
- U.31.d Magazzinaggio e deposito coperto
- U.31.e Magazzinaggio e deposito a cielo aperto

Il magazzinaggio comprende le attività di stoccaggio, deposito, collettamento, logistica - in piazzali a cielo aperto, al di sotto di tettoie o entro capannoni o strutture tecnologiche specifiche - di materie prime, semilavorati o prodotti industriali, e il complesso di attività logistiche (carico e scarico di mezzi) e amministrative connesse (spedizione, contabilità, servizi).

Può essere associato e/o integrato funzionalmente ad attività produttive insediate



nello stesso lotto o in lotti contigui, oppure avere relazioni funzionali con una o più strutture produttive non contermini.

#### **D) CATEGORIA FUNZIONALE DIREZIONALE**

**U3. Attività direzionali – Attività terziarie specializzate ad elevato carico urbanistico.** Attività terziarie comportanti un elevato carico urbanistico per generazione e attrazione di movimenti: ad esempio sedi direzionali di enti, istituti e imprese, pubbliche o private, attività bancarie, finanziarie, assicurative, amministrative, attività terziarie di servizio alle imprese e attività assimilabili.

#### **U4. Studi professionali e uffici in genere**

##### **U14. Attività espositive, fieristiche e congressuali**

**U15. Fiere temporanee e spettacoli viaggianti .** Comprende aree attrezzate per lo svolgimento temporanei delle attività suddette; le medesime aree sono inoltre attrezzabili ai fini della Protezione Civile in condizioni di emergenza.

**U16. Attività culturali; attività ricreative, sportive e di spettacolo prive di significativi effetti di disturbo sul contesto urbano.** Le attività culturali comprendono musei, biblioteche, sale per incontri, dibattiti, mostre.

Per le altre attività i requisiti di compatibilità sono definiti come segue:

- capienza di pubblico autorizzata inferiore a 100 persone;
- emissioni acustiche entro i limiti stabiliti dal D.P.C.M. 14/11/1997 - Tabella B, per le aree in classe II (prevalentemente residenziali).

**U17. Attività ricreative e di spettacolo con limitati effetti di disturbo sul contesto urbano;** i requisiti di compatibilità sono definiti come segue:

- capienza di pubblico autorizzata inferiore a 400 persone;
- emissioni acustiche entro i limiti stabiliti dal D.P.C.M. 14/11/1997 - Tabella B, per le aree in classe IV (aree ad intensa attività umana).

**U18. Altre attività ricreative, sportive e di spettacolo** non rientranti nei requisiti di cui all'uso U17.

**U19. Attività sanitarie e assistenziali.** Comprende ospedali e case di cura; ambulatori aventi una SC superiore a 300 mq.; stabilimenti di acque curative, ivi comprese le funzioni ricettive e i pubblici esercizi direttamente integrati in esse.

**U21. Attività di interesse comune di tipo civile.** Comprende le sedi del Comune e degli organi di decentramento sub-comunali, servizi amministrativi, socio-assistenziali, previdenziali, culturali, sedi di forme associative di base (sindacali, economiche, categoriali, politiche), e simili.

**U22. Attività di interesse comune di tipo religioso .** Comprende i luoghi per l'esercizio pubblico dei culti, nonché per attività formative, culturali, ricreative e socio-assistenziali integrate con le finalità religiose.

**U23. Servizi scolastici dell'obbligo e servizi pre-scolastici.** Comprende asili nido, scuole materne e scuole dell'obbligo e relativi spazi e attrezzature; servizi sportivi,

culturali e ricreativi esclusivamente o prevalentemente dedicati all'utenza scolastica.

**U24. Attività di svago, riposo, esercizio sportivo.** Comprende aree a verde e a parco e relative attrezzature e opere di arredo; comprendono inoltre edifici e aree attrezzate per l'esercizio di pratiche sportive e ricreative a libera disposizione del pubblico. Non comprendono le aree a verde di arredo stradale.

**U25. Istruzione superiore e universitaria,** attività di formazione e aggiornamento professionale. Comprende le scuole, pubbliche o private, superiori all'obbligo, i centri di formazione professionale, le sedi universitarie e per la formazione post- universitaria, gli enti e i centri di ricerca connessi o non con l'istituzione universitaria.

### **E) CATEGORIA FUNZIONALE COMMERCIALE**

**U5. Esercizi commerciali di vicinato.** Attività commerciali al dettaglio, alimentare e non, svolte in esercizi singoli aventi una superficie di vendita (SV) non superiore a 250 mq. ciascuno.

#### **U6. Medie strutture di vendita al dettaglio**

**U6.1 Medio-piccole strutture di vendita.** Attività di commercio al dettaglio svolte in esercizi singoli di SV minore di 150 mq. e non superiore a 800 mq.. Si distinguono in:

U6.1.a - Medio-piccole strutture di vendita del settore alimentare o misto;

U6.1.n - Medio-piccole strutture di vendita del settore non alimentare.

**U6.2 Medio-grandi strutture di vendita al dettaglio.** Attività di commercio al dettaglio svolte in esercizi singoli aventi una SV maggiore di 800 mq. e non superiore a 1.500 mq.. Si distinguono in:

U6.2.a - Medio-grandi strutture di vendita del settore alimentare o misto;

U6.2.n - Medio-grandi strutture di vendita del settore non alimentare.

**U7. Grandi strutture di vendita al dettaglio.** Attività di commercio al dettaglio, svolte in esercizi singoli con una SV superiore a 1.500 mq.. Si distinguono in:

U7.a - Grandi strutture di vendita del settore alimentare o misto;

U7.n - Grandi strutture di vendita del settore non alimentare.

**U8 – Commercio al dettaglio ambulante su aree pubbliche e in mercati.** Comprende le attività svolte ai sensi del titolo X del D.L. 31/3/98 n. 114 e della L.R. 12/99 e successive modificazioni.

**U9. Attività commerciali all'ingrosso; magazzini e depositi connessi.** Comprende edifici, strutture tecnologiche e aree adibite ad attività di commercio all'ingrosso; mostre ed esposizioni non comportanti vendita diretta; può comprendere magazzini di deposito temporaneo di merci.

**U10. Distribuzione carburanti per uso autotrazione.** Comprende gli impianti di distribuzione automatica di carburanti per autotrazione, come definiti dalla legislazione vigente in materia. Alla funzione primaria di distribuzione carburanti possono essere associati, in forma accessoria, l'attività di vendita nei limiti di quanto consentito ai sensi dell'art.1 del D.L. 11/2/1998 n.32, i servizi di lavaggio, grassaggio e di

riparazione e assistenza ai veicoli, nonché i pubblici esercizi. Non riguarda gli impianti ad uso privato

**U11. Pubblici esercizi.** Comprende le attività di somministrazione di alimenti e/o bevande, quali ad esempio bar, ristoranti, pizzerie, ecc..

**U20. Attività di parcheggio.** Comprende i parcheggi privati non pertinenziali, nonché le attività economiche con fini di lucro consistenti nell'offerta, a pagamento e per durata limitata, di spazi di parcheggio per veicoli, eventualmente associata ad altri servizi complementari: custodia, lavaggio e simili;

## **F) CATEGORIA FUNZIONALE RURALE**

**U33. Attività di coltivazione agricola, orticola, floricola,** e relativi edifici di servizio e attrezzature, quali: depositi di materiali e prodotti agricoli, silos, rimesse per macchine ed attrezzi agricoli dell'azienda, fienili; attività di allevamento di animali domestici destinati all'autoconsumo delle famiglie residenti nell'azienda; cantine e attività di vinificazione; attività di piscicoltura e azienda faunistico-venatorie e relative costruzioni di servizio.

**U34. Attività zootecniche aziendali** ossia connesse con l'utilizzazione del suolo agricolo e svolte da imprenditori agricoli, comprensive dei relativi fabbricati di servizio (sala mungitura, lagoni di accumulo dei liquami e simili).

**U35. Attività di prima lavorazione, conservazione e alienazione dei prodotti agricoli,** nonché uffici per la gestione dell'impresa agricola, in quanto attività inserite con carattere di normalità e di complementarietà funzionale nel ciclo produttivo aziendale o interaziendale.

**U36. Coltivazioni in serre fisse** comportanti trasformazione edilizia del territorio (colture orticole protette o floro/vivaistiche).

**U37. Attività agrituristiche** di cui alla legislazione in materia.

**U38. Esercizio e noleggio di macchine agricole** per conto terzi, con personale; può comprendere, in forma accessoria, l'attività di riparazione di macchine agricole.

**U39. Allevamenti speciali e attività di custodia di animali – allevamenti di animali da affezione.** Attività di allevamento e/o custodia di animali non per uso alimentare, non configurabile come attività agricola. Per animali da affezione si intendono quelli definiti all'art. 1, comma 2, del Dpcm 28/02/2003: (...) "animale da compagnia" ogni animale tenuto, o destinato ad essere tenuto, dall'uomo, per compagnia o affezione senza fini produttivi o alimentari, compresi quelli che svolgono attività utili all'uomo, come il cane per disabili, gli animali da pet-therapy, da riabilitazione, e impiegati nella pubblicità

## **INFRASTRUTTURE PER L'URBANIZZAZIONE DEL TERRITORIO**

**U43. Reti tecnologiche e relativi impianti** Distribuzione di fonti energetiche e relative cabine di trasformazione o trattamento; captazione, potabilizzazione distribuzione e stoccaggio di acqua; raccolta di reflui; trasmissione di informazioni, immagini, suoni mediante reti di condutture.

- U44. Impianti per l'ambiente** Trattamento e smaltimento di rifiuti solidi: discariche, inceneritori, piattaforme di stoccaggio; impianti di depurazione.
- U45. Impianti di trasmissione (via etere)** Fari, antenne di trasmissione e di ripetizione di informazioni, immagini, suono (escluse le antenne di ricezione finale dell'utente).
- U46. Mobilità con mezzi di trasporto collettivo in sede propria** Ferrovie, metropolitane, tramvie, funicolari.
- U47. Mobilità veicolare** Strade e spazi di sosta, aree verdi di arredo o di protezione stradale, percorsi pedonali e ciclabili.
- U48. Attrezzature per il trasporto e per lo scambio intermodale** Stazioni e fermate di ferrovie, tramvie e metropolitane, autostazioni, porti, aeroporti, interporti.
- U49. Parcheggi pubblici in sede propria.** Comprendono autorimesse, autosilos (a rampe o meccanizzati) e aree adibite al parcheggio di veicoli, quando costituiscono una funzione autonoma e siano di uso pubblico. Non sono compresi in questo uso autorimesse, autosilos e parcheggi che costituiscono pertinenza di altre funzioni.
- U50. Attrezzature cimiteriali** Comprende edifici, strutture tecnologiche e aree per la tumulazione, l'inumazione, la cremazione e il culto dei defunti nonché per i servizi e gli uffici civili e religiosi connessi.
- U51. Pubblica Amministrazione, sicurezza, ordine pubblico, protezione civile.** Sedi e attrezzature di Amministrazioni comunali provinciali, regionali e dello Stato; enti pubblici di livello provinciale, regionale o statale; amministrazione della giustizia, protezione civile, Vigili del Fuoco, Polizia, Corpo dei Carabinieri, Guardia di Finanza, carceri e riformatori.
- U52. Attrezzature per la Difesa Nazionale** Edifici, strutture tecnologiche ed aree per la Difesa; comprendono le strutture logistiche, le fortificazioni, le strutture aeroportuali e portuali per l'Esercito, la Marina, l'Aviazione.
- U53. Opere per la tutela idrogeologica** Comprendono manufatti e sistemazioni del suolo e dei corpi idrici finalizzate alla tutela idrogeologica.

~~Funzioni direzionali, commerciali, di servizio e assimilabili~~

~~Attività commerciali al dettaglio~~

~~Ai fini urbanistici si suddivide nei seguenti sottotipi:~~

~~Nota:~~

~~—— Ai sensi dei “Criteri di pianificazione territoriale ed urbanistica riferiti alle attività commerciali in sede fissa” approvati dal Consiglio Regionale dell'Emilia-Romagna il 23/9/1999, “Si definisce Centro Commerciale una media o una grande struttura di vendita nella quale più esercizi commerciali sono inseriti in una struttura a destinazione specifica e usufruiscono di infrastrutture comuni e di spazi di servizio gestiti unitariamente. I Centri commerciali possono comprendere anche pubblici esercizi e attività paracommerciali (quali servizi bancari, servizi alle persone, ecc.).~~

~~—— Nell'ambito dei Centri commerciali si definiscono:~~

- ~~— Centri commerciali di vicinato quelli nei quali gli esercizi, considerati singolarmente, rientrano nella dimensione degli esercizi di vicinato, salvo l'eventuale presenza di una medio-piccola struttura;~~
- ~~— Centri commerciali d'attrazione gli altri, suddivisi in:~~
- ~~— attrazione di livello superiore se comprensivi di grandi strutture di vendita di livello superiore, ....., e comunque di medie o grandi strutture alimentari le cui superfici di vendita complessivamente superano i 4.500 mq., o di grandi strutture non alimentari di livello superiore, ....., e comunque di medie o grandi strutture non alimentari le cui superfici di vendita superino complessivamente i 10.000 mq.;~~
- ~~— attrazione di livello inferiore se comprensivi di medie strutture e/o grandi strutture le cui superfici risultano complessivamente inferiori ai limiti di 4.500 mq di SV per le strutture alimentari e di 10.000 mq. per le strutture non alimentari, e con superficie territoriale non superiore a 5 ettari.~~
- ~~— Per superficie di vendita di un Centro commerciale si intende quella risultante dalla somma delle superfici di vendita degli esercizi al dettaglio in esso presenti”.~~
- ~~— Per quanto riguarda le norme sulle procedure autorizzative, i Centri commerciali sono equiparati a singoli esercizi aventi una superficie di vendita pari alla loro superficie di vendita complessiva; analoga equiparazione è stabilita per quanto riguarda gli indirizzi, direttive e requisiti urbanistici, salvo diverse specifiche disposizioni.....”~~
- ~~— Pertanto, ai fini dei tipi d'uso urbanistici, i Centri commerciali sono ricompresi nell'ambito dei sopradefiniti sottotipi d'uso U6.1, U6.2, U7 in relazione all'entità della loro SV complessiva~~
- ~~— Gli esercizi, o i centri commerciali, che vendono prodotti alimentari e non alimentari si considerano ricadenti nei sottotipi d'uso relativi agli esercizi del settore alimentare, salvo che la superficie di vendita riservata al settore alimentare risulti inferiore al 3% della SV complessiva.~~

#### ~~Altre attività commerciali e connesse~~

~~Attività economiche integrabili nel contesto urbano. Ai fini urbanistici si suddivide nei seguenti sottotipi:~~

##### ~~Attività di servizio~~

~~Ai fini urbanistici si suddivide nei seguenti sottotipi:~~

~~Funzioni produttive manifatturiere e assimilabili~~

~~Funzioni agricole~~

~~Funzioni alberghiere e comunque per il soggiorno temporaneo~~

~~Funzioni speciali (o attrezzature del territorio)~~

~~Infrastrutturazione tecnologica.~~

~~Comprende strutture tecnologiche e impianti per la gestione dell'ambiente e per l'attrezzamento del territorio.~~

~~Si articola nei seguenti sottotipi:~~

~~Infrastrutturazione per la mobilità Si articola nei seguenti sottotipi:~~

~~Attrezzature e infrastrutture di servizio~~

#### **Art. 2.2. Uso esistente**

1. Si considerano come legittimamente in essere gli usi risultanti dal titolo abilitativo che ne ha previsto la costruzione o il più recente recupero, oppure, in assenza o indeterminatezza del titolo, dalla classificazione catastale attribuita in sede di primo accatastamento o da altri documenti probanti quali ad esempio le autorizzazioni commerciali o concessioni in sanatoria rilasciate ai sensi della L. 47/85 e successive integrazioni.
2. Per gli immobili censiti al Nuovo Catasto Terreni come "fabbricato rurale", in mancanza di altri documenti probanti di cui al comma 1, si considera uso in essere l'uso ~~a1~~U32 (residenza), oppure ~~l'uso~~gli usi U33 o d1 e d2U34, in relazione alla tipologia originaria dell'immobile (fienile o stalla).

## **53. DEFINIZIONI PER IL TERRITORIO RURALE**

### **Art. 53.1 Azienda agricola**

1. Azienda agricola è la combinazione dei fattori produttivi la cui titolarità, ai fini delle presenti norme, è da riferirsi ai soggetti in possesso dei requisiti di cui all'art. 2135 CC (e s.m.i.) e vede tra le sue componenti terreni agricoli ed edifici, (anche in appezzamenti non contigui), secondo i seguenti titoli di possesso: proprietà e/o affitto, usufrutto, enfiteusi, uso e comodato anche tramite l'assegnazione di terreni in proprietà di Enti pubblici, Enti di riforma e sviluppo, Consorzi e simili, beneficio parrocchiale a colonia perpetua. L'azienda è da considerare agricola quando eserciti le attività agricole e connesse come sopra definite. L'azienda può essere condotta in forma diretta familiare, o mista (lavoro familiare e insalariato), in economia solo con lavoro salariato, in forma cooperativa, in forma associata fra più imprenditori agricoli.

### **Art. 53.2 Impresa agricola**

1. È il soggetto in possesso dei requisiti di cui all'art. 2135 CC (e s.m.i.) che organizza e gestisce i processi produttivi, realizzati in una o più aziende agricole (e quindi può disporre di una o più unità fondiari agricole).

### **Art. 53.3 Azienda agricola di nuova formazione / imprenditoria giovanile**

1. Si definisce "azienda agricola di nuova formazione / imprenditoria giovanile" l'azienda agricola condotta da:
  - a) giovani agricoltori con meno di 40 anni in possesso della qualifica di imprenditore agricolo professionale iscritti nella gestione previdenziale,
  - b) giovani con meno di 40 anni che intendono esercitare l'attività agricola, purché acquisiscano entro 24-36 mesi dall'acquisto o dall'ampliamento dell'azienda agricola, la qualifica di imprenditore agricolo professionale, così come stabilito dalla DGR 752/2006 ed entro i 12 mesi successivi l'iscrizione alla gestione previdenziale, pena la decadenza degli eventuali benefici acquisiti,
  - c) giovani con meno di 40 anni che subentrano nella titolarità aziendale, nelle condizioni di qualifica di cui ai punti precedenti, in possesso dei seguenti requisiti:
    - maggioranza assoluta di giovani con meno di 40 anni, tra i titolari dell'azienda, residenti nel territorio comunale;
    - sede legale amministrativa e operativa ubicata nel territorio comunale.
2. Le tipologie di impresa sono:
  - Società in nome collettivo
  - Società semplice
  - Società in accomandita semplice
  - Società in accomandita per azioni
  - Società per azioni
  - Società a responsabilità limitata

- Società cooperative (comprese quelle con 3–8 soci);

#### **Art. 53.4.      Attività agricola a tempo parziale o attività agricola minore**

1. Per attività agricola a tempo parziale si deve intendere l'attività di coltivazione, selvicoltura, allevamento di animali, unitamente alle attività di cura e manutenzione del territorio.
2. I requisiti per lo svolgimento di tale attività collegata all'eventuale richiesta di interventi sono:
  - che l'area, con o senza edifici di servizio, su cui si svolge tale attività, risulti in piena proprietà del richiedente e non sia inferiore a 1 ha di SAU;
  - che la proprietà fondiaria sia in un unico corpo;
  - che il proprietario risieda nel territorio comunale;
  - che il proprietario non sia in possesso dei requisiti propri delle categorie previste dal codice civile e dalla vigente legislazione e cioè: Imprenditore Agricolo, Coltivatore Diretto, Imprenditore Agricolo Professionale, che sia cioè sotto alla soglia delle 56,5 giornate all'anno e ricavi dall'attività meno del 25% del reddito sul totale del proprio reddito.
3. Le eventuali quantità di SU per edifici di servizio e accessori ammesse per i terreni sui quali si svolge tale attività non saranno più computabili per il terreno qualora questo cambi proprietà o venga accorpato ad altri agricoli. Le norme degli ambiti del territorio rurale specificano le possibilità e le quantità ammesse in caso di intervento edilizio.

#### **Art. 53.5.      Attività agricola amatoriale**

1. Si intendono per "attività agricola amatoriale" le operazioni colturali prevalentemente per l'autoconsumo (con esclusione di colture estensive), e/o di manutenzione del territorio, che garantiscono comunque un presidio sostenibile contro il degrado e l'abbandono, anche se in forme non continuative.

#### **Art. 53.6      Unità fondiaria agricola (UFA)**

1. Per "unità fondiaria agricola" ai fini degli strumenti urbanistici, si intende l'insieme dei terreni e dei fabbricati costituenti un'unica unità tecnico-produttiva condotta unitariamente da coltivatore diretto, o imprenditore agricolo o imprenditore agricolo professionale o da forme giuridiche ad esso assimilabili secondo la vigente legislazione in materia (società di persone, società di capitali, cooperative, ecc).
2. L'unità fondiaria agricola costituisce l'unità territoriale di intervento minima per il rilascio di atti autorizzativi edilizi e urbanistici riconducibili all'attività agricola.
3. L'unità fondiaria agricola può essere costituita da terreni in proprietà (dell'imprenditore o dei componenti del suo nucleo familiare), in affitto con contratto di affitto regolarmente registrato di durata almeno quinquennale, o con altri diritti di godimento quali: usufrutto, enfiteusi, benefici parrocchiali. Nei casi in cui l'unità agricola



non sia costituita esclusivamente da terreni in proprietà la richiesta di permesso di costruire dovrà essere avanzata da tutte le proprietà interessate, tranne nei casi espressamente previsti dalla legislazione in materia. I terreni non in proprietà che siano stati computati come facenti parte di una unità agricola ai fini del rilascio di una concessione, non sono successivamente computabili ai fini dell'edificazione in un'altra unità agricola, anche in caso di cessazione del contratto di affitto o del titolo di godimento. Qualora la potenzialità edificatoria derivante da un terreno venga utilizzata per un intervento edilizio su un terreno di proprietà diversa, il vincolo che ne deriva deve essere oggetto di un atto pubblico trascritto fra le parti interessate.

3. L'unità agricola può essere costituita da più appezzamenti di terreno non contigui tra loro (corpi aziendali). In tali casi gli interventi edilizi di norma dovranno essere ubicati nel corpo aziendale dove già insistono altri fabbricati o in assenza di questi nel corpo aziendale di superficie maggiore; ubicazioni diverse degli interventi edilizi potranno essere ammesse solo in presenza di esigenze organizzative aziendali, debitamente documentate da una apposita relazione tecnica, o nei casi in cui siano presenti vincoli restrittivi alla edificabilità nei corpi aziendali già dotati di edifici o di superficie maggiore.
4. L'unità agricola può essere costituita da terreni ricadenti nel territorio di comuni diversi; in tal caso le richieste di permesso di costruire per interventi di Nuova Costruzione, Ricostruzione, Ampliamento, che facciano riferimento, ai fini del computo della edificabilità, a terreni siti in comuni diversi devono sempre essere accompagnate da P.I.A., da inviarsi anche agli altri comuni nei quali ricadono i terreni considerati, perché ne possano valutare la correttezza rispetto agli atti pregressi e tenere conto nell'eventualità di successive richieste.

#### **Art. 53.7 Superficie fondiaria dell'unità agricola (SF)**

1. Per superficie di un'unità fondiaria agricola si intende la superficie totale quale risulta dalla documentazione catastale, nonché dalla documentazione relativa a contratti di affitto o altri diritti di godimento.

#### **Art. 53.8 Superficie Agricola Utilizzata (SAU)**

1. L'insieme dei terreni investiti a seminativi, orti familiari, prati permanenti e pascoli, coltivazioni legnose agrarie (frutteti, vigneti, castagneti da frutto, ecc.). Essa costituisce la superficie investita ed effettivamente utilizzata in coltivazioni propriamente agricole, al netto delle tare improduttive. La SAU è utilizzata ad esempio per l'applicazione degli indici e per la verifica degli spandimenti e della produzione di foraggi, e non coincide necessariamente con la SF (art. 3.7).

#### **Art. 53.9 Centro aziendale**

1. Si definisce "Centro Aziendale" il luogo presso il quale sono effettuate le attività di

gestione dell'azienda agricola (complesso dei fabbricati situati nell'azienda agricola e connessi all'attività dell'azienda stessa). Esso comprende le eventuali abitazioni del conduttore e dell'altra manodopera impiegata nei lavori aziendali, i ricoveri per animali, i locali per l'immagazzinamento dei prodotti (magazzini, sili da foraggio, fienili, ecc.) e quelli per il deposito di macchine ed attrezzi di uso agricolo"). Può non coincidere con il centro amministrativo. Può essere costituito anche da un solo edificio, comprendente le diverse funzioni

**Art. 53.10 Attività agricole**

1. Si intendono come attività agricole le forme di coltivazione del fondo, la selvicoltura e l'allevamento di animali così come descritte dall'art. 2135 CC e s.m.i.

**Art. 53.11 Attività agricole connesse**

1. Si intendono come connesse le attività, esercitate dal medesimo imprenditore agricolo, dirette alla manipolazione, conservazione, trasformazione, commercializzazione e valorizzazione che abbiano ad oggetto prodotti ottenuti prevalentemente dalla coltivazione del fondo o del bosco o dall'allevamento di animali, nonché le attività dirette alla fornitura di beni o servizi mediante l'utilizzazione prevalente di attrezzature o risorse dell'azienda normalmente impiegate nell'attività agricola esercitata, ivi comprese le attività di valorizzazione del territorio e del patrimonio rurale e forestale, ovvero di ricezione ed ospitalità come definite dalla legislazione vigente.

**Art. 53.12 Unità colturale (UC)**

1. Appezamento di suolo agricolo delimitato e sistemato ai fini di una determinata coltura agricola .

**Art. 53.13 Attività agromeccanica (AAGR)**

1. Attività fornita totalmente o in maniera prevalente a favore di terzi, con mezzi meccanici per effettuare le operazioni colturali dirette alla coltivazione nonché tutte le operazioni successive alla raccolta dei prodotti per garantirne la messa in sicurezza, la sistemazione e la manutenzione dei fondi agro-forestali, la manutenzione del verde, e le sistemazioni di carattere idrogeologico. Sono altresì ricomprese nell'attività agromeccanica le operazioni relative al conferimento dei prodotti agricoli ai centri di stoccaggio e all'industria di trasformazione quando eseguite dallo stesso soggetto che ne ha effettuato la raccolta (DLgs 99/2004 art. 5).

**Art. 53.14 Imprenditore agricolo (IA)**

1. Colui che esercita l'attività di coltivazione del fondo, selvicoltura, allevamento di animali e attività connesse, così come previsto dall'art. 2135 del Codice Civile e sue successive modifiche (Dlgs 228 del 18 maggio 2001).

2. Ai fini dell'applicazione della normativa statale, è considerato giovane imprenditore agricolo l'imprenditore agricolo avente una età non superiore a 40 anni."( articolo 4-bis del decreto legislativo 18 maggio 2001).

**Art. 53.15 Imprenditore Agricoltore Professionale (IAP)**

1. Colui il quale, in possesso di conoscenze e competenze professionali ai sensi dell'art. 5 del regolamento (CE) n. 1257/1999 del Consiglio, del 7 maggio 1999, dedichi alle attività agricole di cui all'articolo 2135 del Codice Civile e successive modifiche, direttamente o in qualità di socio di società, almeno il cinquanta per cento del proprio tempo di lavoro complessivo e che ricavi dalle attività medesime almeno il cinquanta per cento del proprio reddito globale da lavoro (DLgs 99/2004 art. 1).

**Art. 53.16 Coltivatore Diretto (Cd)**

1. Colui che si dedica direttamente e abitualmente alla coltivazione dei fondi ed all'allevamento, sempre che la complessiva forza lavorativa del relativo nucleo familiare non sia inferiore ad un terzo di quella occorrente per le normali necessità della coltivazione del fondo e per l'allevamento ed il governo del bestiame, così come disposto dall' art. 48 della Legge 2 giugno 1961, n. 454, nonché dall'art. 2083 del Codice Civile .

**Art. 53.17 Produttori Agricoli (PA)**

1. Si definiscono produttori agricoli:
  - a) soggetti che esercitano, individualmente od in forma associata, le attività indicate nell'articolo 2135 del codice civile e ss.mm.ii., nonché le attività di pesca in acque dolci e di acquacoltura, con un volume di affari non superiori ad Euro 20.658,28.
  - b) organismi agricoli di intervento, o altri soggetti per loro conto, che effettuano cessioni di prodotto in applicazione di regolamenti dell'Unione europea;
  - c) cooperative e loro consorzi, associazioni e loro unioni che effettuano cessioni di prodotti, allo stato originario o previa manipolazione o trasformazione, "per conto" dei soci o associati o partecipanti, in capo ai quali sussistano i requisiti per rientrare fra i soggetti di cui alla lettera a).

**Art. 53.18 Unità Lavorativa Uomo**

1. Per Unità Lavorativa Uomo si intende un'unità di lavoro corrispondente a 225 giornate/anno di 8 ore ciascuna e costituisce l'unità di calcolo dell'attività lavorativa necessaria per la conduzione dell'azienda.

**Art. 53.19 Serra - Serra aziendale**

1. Per serra e/o serra aziendale si deve intendere la costruzione stabilmente ancorata al suolo mediante opere murarie o simili, con aperture e coperture traslucide tali

da consentire l'illuminazione naturale, destinate alle coltivazioni di colture specializzate (ortaggi, fiori, ecc.) per la forzatura del loro ciclo produttivo al fine di ottenere una precocità di produzione e per creare condizioni microclimatiche non garantibili stagionalmente e nelle quali il terreno sottostante costituisca il substrato per l'abituale e continuativa pratica di coltivazione delle colture agrarie coltivate nell'azienda.

2. Non sono assimilabili alle serre di cui al presente articolo le "serre mobili" così come definite all'art. 7 comma 1 della L.R. 15/2013 e ss. mm. ii.

#### **Art. 53.20 Serra di tipo industriale**

1. Si intendere la costruzione nella quale le coltivazioni praticate non abbiano quale substrato di coltura il terreno sottostante la struttura o che tale terreno non venga abitualmente lavorato con le normali pratiche agrarie. Tali edifici vanno realizzati nelle zone produttive o comunque in ambiti appositamente individuati.

#### **Art. 53.21 Allevamento domestico**

1. Si definisce domestico un allevamento destinato al consumo familiare o autoconsumo.

#### **Art. 53.22 Allevamenti zootecnici**

1. Per allevamento zootecnico si intende qualsiasi allevamento di animali che produce beni o servizi destinati al mercato, ivi compresi gli allevamenti di selvaggina, animali da pelliccia, stazioni di sosta con carattere continuativo con esclusione degli animali da affezione e degli allevamenti familiari che producono beni per l'autoconsumo e di strutture ove sono detenuti cavalli per attività con finalità sportive di interesse generale.
2. Gli allevamenti si distinguono in:
  - a) allevamenti industriali ~~o interaziendali~~: quelli siti in zone specificamente destinate dallo strumento urbanistico
  - b) allevamenti aziendali o interaziendali: quelli collocati in zona agricola normale
3. Chiunque attivi un nuovo allevamento della specie bovina e bufalina, equina, ovicaprina, suina, nonché di animali da cortile, non destinati all'autoconsumo, oltre alle autorizzazioni previste dalla normativa vigente comunitaria, nazionale e regionale e dal presente regolamento, deve darne comunicazione al Servizio Veterinario. Allo stesso obbligo sono tenuti i conduttori di pensioni per animali. Sono altresì tenuti ai medesimi obblighi i titolari di allevamento di chiocciole e lumache (elicitura), bachi da seta (bachicoltura), lombricoltura e altri (struzzi, daini, ecc.) e di incubazione di uova.

#### **Art. 53.23 Allevamento zootecnico aziendale o interaziendaleintensivo**

1. Si definisce intensivo un allevamento nel quale il carico complessivo di bestiame

medio annuo non supera il peso vivo per ettaro di SAU previsto dalle normative vigenti, ovvero 40 quintali.

~~2. Ai sensi del D.Lgs 372/99, allegato 1 punto 6.6, la realizzazione di allevamenti intensivi (con oltre 40.000 posti pollame o 2.000 posti suini di più di 30 Kg con 750 posti scrofe) é subordinata ad Autorizzazione Integrata Ambientale~~

#### **Art. 53.24 Allevamento zootecnico intensivo o industriale**

1. Si definisce industriale l'allevamento che supera il carico di bestiame per ettaro di cui al numero precedente.
2. Ai sensi del D.Lgs 372/99, allegato 1 punto 6.6, la realizzazione di allevamenti intensivi (con oltre 40.000 posti pollame o 2.000 posti suini di più di 30 Kg con 750 posti scrofe) é subordinata ad Autorizzazione Integrata Ambientale.

#### **Art. 53.25 Unità di Grosso Bovino (UGB)**

1. Ai fini della determinazione del carico di bestiame annuo per Ha si specifica che 40 q.li di peso vivo corrispondono a 7-8 bovini per Ha (assumendo per la vacca da latte 5 - 5,5 q.li). Per la conversione di altri tipi di bestiame si assume la definizione di U.G.B. (Unità di Grosso Bovino) ossia 1 U.G.B. corrisponde ad una vacca da latte media i cui bisogni energetici si elevino a 3500 unità foraggiere di 1650 Kcal; per ogni categoria di animali si utilizzano specifici coefficienti di conversione.

#### **Art. 53.26 Piano di Investimenti e di ammodernamento dell'Azienda agricola (PIAA)**

1. ~~E' Sono il Piano Piani formulate formulati~~ sulla base dei ~~modulo-moduli~~ di Domanda di adesione al "Piano di Sviluppo Rurale della Regione Emilia-Romagna - Misura 1a - Investimenti nelle aziende agricole" (Reg. C.E. 1257/1999).

#### **Art. 53.27 Programma di Riconversione o Ammodernamento dell'attività agricola (PRA)**

1. Per Programma di Riqualficazione e Ammodernamento dell'attività agricola aziendale e/o interaziendale agricola - definito ai sensi dell'art. A-19 comma 3 lett.b) della L:R. 20/2000 - si intende quel complesso di interventi tecnici, edilizi, ed economici tesi a favorire lo sviluppo ambientalmente sostenibile dell'azienda e finalizzati alle esigenze economiche degli imprenditori agricoli professionali o dei coltivatori diretti e del loro nucleo familiare, impegnati a tempo pieno nell'azienda stessa. Esso deve dimostrare la coerenza degli interventi edilizi richiesti, ammissibili in base a quanto definito dal PRG, con l'attività produttiva programmata dall'azienda. Il PRA non contiene al suo interno la possibilità di deroga allo strumento urbanistico.

2. I PRA rappresentano il presupposto obbligatorio per la ammissibilità degli inter-

venti di trasformazione del suolo e degli interventi ritenuti "significativi" (come definiti al comma seguente), sia residenziali che di servizio all'azienda agricola in tutto il territorio rurale. A tal fine il PRA si basa su un confronto tra bilancio ex ante ed ex post in seguito alla proposta di un piano di investimenti in quanto la realizzazione di un nuovo edificio o di un miglioramento fondiario significativo devono trovare giustificazione all'interno del piano di investimenti e nel nuovo assetto aziendale che si realizza in seguito all'applicazione del Programma stesso.

3. Si definiscono come "interventi significativi", da assoggettare all'obbligo del Programma di riconversione o ammodernamento dell'attività agricola aziendale e/o interaziendale i seguenti interventi, ove consentiti dalle norme di zona:

- cambio d'uso verso ad uso abitativo, con creazione di nuove unità immobiliari;
- nuova costruzione di edifici residenziali funzionalmente collegati alla attività agricola;
- nuova costruzione di attrezzature di servizio all'agricoltura superiori a mq. 650 di SC e ampliamenti che portino a superare tale limite, funzionalmente collegati all'attività agricola.

#### **Art. 53.28 Atto unilaterale d'obbligo o convenzione per le zone agricole**

1. E' l'atto con il quale vengono definiti ed assunti gli impegni da parte del titolare dell'azienda agricola, in merito ai contenuti del Programma di riconversione o ammodernamento (assetto colturale e tipo di utilizzo della nuova costruzione) e alla attuazione degli interventi di riqualificazione ambientale e paesaggistica previsti dallo strumento urbanistico per il territorio nel quale ricade l'azienda.
2. Con il medesimo atto vengono altresì definiti i vincoli di inedificabilità, di asservimento e di destinazione d'uso degli edifici esistenti ed in previsione, in riferimento alla documentazione catastale ad esso allegata.
3. L'atto viene allegato ai Programmi di Riconversione o Ammodernamento dell'azienda agricola, e ai singoli titoli abilitativi previsti nonché a tutti i successivi atti di trasferimento di diritti reali sui terreni ed edifici interessati

#### **Art. 53.29 Fattorie didattiche**

1. Per le fattorie didattiche si fa riferimento a quanto previsto nella delibera di giunta regionale n. 314/2010 dell'8 febbraio 2010– disposizioni attuative del Titolo II, "fattorie didattiche" della L. R. N. 4/2009, "Disciplina dell'agriturismo e della multifunzionalità.
2. In analogia alle aziende agricole, con atto d'obbligo sono definite le condizioni e fissati gli impegni dei titolari di azienda agricola a tempo parziale.

#### **Art. 53.30 Vendita diretta dei prodotti agricoli**

1. Per la vendita diretta dei prodotti agricoli si deve fare riferimento al DECRETO 20 Novembre 2007 Attuazione dell'articolo 1, comma 1065, della legge 27 dicembre

2006, n. 296, sui mercati riservati all'esercizio della vendita diretta da parte degli imprenditori agricoli, e alle successive modificazioni e integrazioni contenute nella Legge 9 agosto 2013, n. 98 e nella Legge 4 aprile 2012, n. 35.

#### **Art. 53.31. Nucleo o corte rurale**

1. Ai fini delle presenti norme, si intende per nucleo la località abitata o già abitata costituita da un gruppo di case contigue o vicine, con almeno 2 edifici (con esclusione di tettoie, baracche e proservizi) e con interposte strade, sentieri, spiazzi, aie, piccoli orti, piccoli incolti e simili purché l'intervallo fra gli edifici non superi una trentina di metri e sia in ogni modo inferiore a quello intercorrente tra il nucleo stesso e il più vicino degli edifici manifestatamente sparsi.

#### **Art. 53.32 Edificio agricolo principale - EAP**

1. Per Edificio Agricolo Principale si intende la costruzione in territorio rurale che, per caratteristiche tipologico-funzionali, dimensioni, collocazione territoriale, costituisce il principale patrimonio edilizio atto allo svolgimento delle attività produttive e di servizio agricolo, nonché alle attività di manutenzione ambientale.
2. Sono classificati EAP gli edifici e le loro aree esterne di pertinenza appartenenti alle seguenti tipologie:
  - stalle e ricoveri animali a produzione intensiva
  - cantine moderne di vinificazione e deposito vini
  - magazzini di stoccaggio e lavorazione dei prodotti ortofrutticoli
  - capannoni, ricovero attrezzi agricoli e fienili praticabili con macchine agricole.

#### **Allegato: Tavola di sintesi degli usi del territorio**

<u>categoria</u>	<u>uso</u>	
<u>A)</u>	<u>U1.</u>	<u>Residenza</u>
<u>A)</u>	<u>U2.</u>	<u>Residenza collettiva</u>
<u>D)</u>	<u>U3.</u>	<u>Attività direzionali – Attività terziarie specializzate ad elevato carico urbanistico</u>
<u>D)</u>	<u>U4.</u>	<u>Studi professionali e uffici in genere</u>
<u>E)</u>	<u>U5.</u>	<u>Esercizi commerciali di vicinato</u>
<u>E)</u>	<u>U6.</u>	<u>Medie strutture di vendita al dettaglio</u>
<u>E)</u>	<u>U6.1</u>	<u>Medio-piccole strutture di vendita</u>
<u>E)</u>	<u>U6.2</u>	<u>Medio-grandi strutture di vendita</u>
<u>E)</u>	<u>U7.</u>	<u>Grandi strutture di vendita al dettaglio</u>
<u>E)</u>	<u>U8.</u>	<u>Commercio al dettaglio ambulante su aree pubbliche e in mercati</u>
<u>E)</u>	<u>U9.</u>	<u>Attività commerciali all'ingrosso; magazzini e depositi connessi</u>
<u>E)</u>	<u>U10.</u>	<u>Distribuzione carburanti per uso autotrazione</u>

<u>E)</u>	<u>U11.</u>	<u>Pubblici esercizi</u>
<u>C)</u>	<u>U12.</u>	<u>Artigianato dei servizi alla persona, alla casa, ai beni di produzione, alle imprese</u>
<u>C)</u>	<u>U13.</u>	<u>Artigianato produttivo manifatturiero di tipo laboratoriale</u>
<u>D)</u>	<u>U14.</u>	<u>Attività espositive, fieristiche e congressuali</u>
<u>D)</u>	<u>U15.</u>	<u>Fiere temporanee e spettacoli viaggianti</u>
<u>D)</u>	<u>U16.</u>	<u>Attività culturali: attività ricreative, sportive e di spettacolo prive di significativi effetti di disturbo sul contesto urbano</u>
<u>D)</u>	<u>U17.</u>	<u>Attività ricreative e di spettacolo con limitati effetti di disturbo sul contesto urbano</u>
<u>D)</u>	<u>U18.</u>	<u>Altre attività ricreative, sportive e di spettacolo</u>
<u>D)</u>	<u>U19.</u>	<u>Attività sanitarie e assistenziali</u>
<u>E)</u>	<u>U20.</u>	<u>Attività di parcheggio</u>
<u>D)</u>	<u>U21.</u>	<u>Attività di interesse comune di tipo civile</u>
<u>D)</u>	<u>U22.</u>	<u>Attività di interesse comune di tipo religioso</u>
<u>D)</u>	<u>U23.</u>	<u>Servizi scolastici dell'obbligo e servizi pre-scolastici</u>
<u>D)</u>	<u>U24.</u>	<u>Attività di svago, riposo, esercizio sportivo</u>
<u>D)</u>	<u>U25.</u>	<u>Istruzione superiore e universitaria</u>
<u>C)</u>	<u>U26.</u>	<u>Artigianato dei servizi agli automezzi (escluse le carrozzerie)</u>
<u>C)</u>	<u>U27.</u>	<u>Attività manifatturiere industriali o artigianali</u>
<u>C)</u>	<u>U28.</u>	<u>Attività industriali di conservazione condizionata, lavorazione e trasformazione e commercializzazione di prodotti agricoli e zootecnici</u>
<u>C)</u>	<u>U29.</u>	<u>Attività estrattive</u>
<u>C)</u>	<u>U30.</u>	<u>Attività di recupero e preparazione per il riciclaggio di cascami e rottami</u>
<u>C)</u>	<u>U31.</u>	<u>Attività per la logistica delle merci</u>
<u>C)</u>	<u>U31.a</u>	<u>Direzionalità logistica</u>
<u>C)</u>	<u>U31.b</u>	<u>Attività di autotrasporto</u>
<u>C)</u>	<u>U31.c</u>	<u>Magazzinaggio e deposito meccanizzato</u>
<u>C)</u>	<u>U31.d</u>	<u>Magazzinaggio e deposito coperto</u>
<u>C)</u>	<u>U31.e</u>	<u>Magazzinaggio e deposito a cielo aperto</u>
<u>A)</u>	<u>U32.</u>	<u>Residenza di imprenditori agricoli a titolo principale</u>
<u>F)</u>	<u>U33.</u>	<u>Attività di coltivazione agricola, orticola, floricola</u>
<u>F)</u>	<u>U34.</u>	<u>Attività zootecniche aziendali</u>
<u>F)</u>	<u>U35.</u>	<u>Attività di prima lavorazione, conservazione e alienazione dei prodotti agricoli</u>
<u>F)</u>	<u>U36.</u>	<u>Coltivazioni in serre fisse</u>
<u>F)</u>	<u>U37.</u>	<u>Attività agrituristiche</u>
<u>F)</u>	<u>U38.</u>	<u>Esercizio e noleggio di macchine agricole</u>



<u>F)</u>	<u>U39.</u>	<u>Allevamenti speciali e attività di custodia di animali - Allevamenti di animali da affezione</u>
<u>B)</u>	<u>U40.</u>	<u>Attività ricettive alberghiere</u>
<u>B)</u>	<u>U41.</u>	<u>Attività ricettive extra-alberghiere</u>
<u>B)</u>	<u>U42.</u>	<u>Campeggi e villaggi turistici</u>
<u>G)</u>	<u>U43.</u>	<u>Reti tecnologiche e relativi impianti</u>
<u>G)</u>	<u>U44.</u>	<u>Impianti per l'ambiente</u>
<u>G)</u>	<u>U45.</u>	<u>Impianti di trasmissione (via etere)</u>
<u>G)</u>	<u>U46.</u>	<u>Mobilità con mezzi di trasporto collettivo in sede propria</u>
<u>G)</u>	<u>U47.</u>	<u>Mobilità veicolare</u>
<u>G)</u>	<u>U48.</u>	<u>Attrezzature per il trasporto e per lo scambio intermodale</u>
<u>G)</u>	<u>U49.</u>	<u>Parcheggi pubblici in sede propria</u>
<u>G)</u>	<u>U50.</u>	<u>Attrezzature cimiteriali</u>
<u>G)</u>	<u>U51.</u>	<u>Pubblica Amministrazione, sicurezza, ordine pubblico, protezione civile</u>
<u>G)</u>	<u>U52.</u>	<u>Attrezzature per la Difesa Nazionale</u>
<u>G)</u>	<u>U53.</u>	<u>Opere per la tutela idrogeologica</u>